EL DIARIO PALENTINO

N.º REFUNDIDO 6.695

Fundado en 1882 y 1890

TELEFONOS
1353 REDACCIÓN
1526 IMPRENTA
2006 ADMINISTRACIÓN

EL DIA DE PALENCIA

Depósito Legal P—2—1958

(Franqueo concertado)

DIRECCIONES
DIRECCIÓN Y TALLERES: MAYOR, 99
APARTADO DE CORREOS, 17

MIERCOLES 7 NOVIEMBRE 1962

EDICION MADRUGADA

1'50 ptas.

Nuevas inundaciones en Cataluña

La estampa de la riada y el pánico

Barcelona.—De nuevo en Tarrasa y Sabadell se han registrado fuertes inundaciones que han causado la destrucción de numerosas casas. La estampa de la riada y el pánico han hecho de nuevo su aparición en la misma comarca devastada recientemente. En la foto podemos ver el aspecto que presenta el río Besós, a su paso por San Adrián y Verneda.—(Foto Europa Press)

La Real Academia de Ciencias Morales y Políticas celebra su 104 aniversario

El ministro de Información y Turismo, señor Fraga Iribarne, pronunció un importante discurso

Madrid, 6. — La Real Academia de Ciencias Morales y Políticas, celebró esta tarde junta pública inaugural, del curso 1962-63 y conmemorativa de su 104 aniversario fundacional, en la que el Ministro de Información y Turismo y académico de número de la Corporación, don Manuel Fraga Iribarne, pronunció el discurso sobre: «La forma política de la unidad europea».

Presidió el acto el Ministro de Educación Nacional, señor Lora Tamayo, con el presidente de la Academia, don José María Yanguas Messia; el Ministro del Aire, teniente general Lacalle; Ministro sin cartera y presidente del Consejo de Economía Nacional, señor Gual Villalbí; presidente del Tribunal Supremo de Justicia, señor Castán Tobeñas; don Juan Zaragueta y Bengoechea, secretario de la Corporación; don Carlos Ruiz del Castillo, censor de la Academia; Marqués de la Valdavia, presidente de la Diputación; don Laureano López Rodó, Comisario del Plan de Desarrollo Económico; don Eloy Montero; P. Carro y don Fernando Martín Sánchez Julia.

Asisten numerosos miembros del Cuerpo Diplomático y otras personalidades.

DISCURSO DE FRAGA IRIBARNE

Abierta la sesión, el Ministro de Educación Nacional, señor Lora Tamayo, concedió la palabra al señor Fraga Iribarne, que dió comienzo al discurso inaugural del Curso.

La actualidad del tema de la integración europea y su influjo en la política mundial da indudable importancia al tema desarrollado por el Ministro de Información y Turismo y catedrático, Excelentísimo señor don Manuel Fraga Iribarne, en su lección inaugural del Curso en la Real Academia de Ciencias Morales y Políticas, bajo el sugestivo título de «La forma política de la unidad europea».

Comenzó señalando cómo «por lo pronto la unidad de Europa ha dejado de ser un mito» y si bien no es aun una «espléndida realidad», es ya un «proceso en marcha al que necesariamente están implicados todos los pueblos de la vieja Europa». Examinó el Ministro de Información y Turismo cómo Europa no es una unidad geográfica, social o política, e ilustró su idea con citas de Marías, Ortega y Gasset, de Pío XII, Julien Benda y Pirenne.

El segundo gran tema expuesto, como antecedente inmediato del objeto formal de la conferencia, fué un examen del actual movimiento europeo que permitiera comprender los términos exactos en que está planteada la búsqueda y creación de una forma política europea. Problema capital es «la vigencia de la ideología representada en la fuerza centrífuga de los nacionalismos», como ha señalado con gran precisión Hans Kohn. Ha sido necesario que los hechos demuestran la impotencia de este planteamiento, para que las premoniciones de los grandes espíritus: Nietzsche, Spengler o Burckhardt, en el campo de la cultura, sean tenidos en cuenta en el de las realidades económicas. Continuó el desarrollo de la toma de conciencias de la crisis europea, aduciendo textos de Díez del Corral, Andre Phillip, Paul Van Zeeland y Pío XII. A continuación el señor Farga Iribarne examinó los dos grandes esfuerzos en pro de la unidad europea, que tuvieron lugar entre las dos guerras mundiales, el «paneuropeismo» del Conde Coudenhove Kaergi y el del político francés Aristides Briand, señalando sus intenciones y la peripecia de su fracaso, para plantear el tema y la guerra mundial, con la dramática propuesta de unidad franco-británica hecha por Churchill en 1940. La detención de los ideales de integración por el precario equilibrio que siguió a la guerra, según confesión de Spaak, y el planteamiento sobre bases nuevas.

La tercera parte de la conferencia estuvo dedicada a tratar directamente el tema de la autoridad política. En su posible configuración, se partía de la existencia de muy diversas corrientes doctrinales y organizaciones de tipo europeísta. Esta diversidad factora en el Congreso de La Haya de 1948.

Se refirió luego el conferenciante al «cambio fecundo en la orientación de los asuntos europeos», que supuso el plan Schuman y la firma en abril de 1951 del tratado por el que se instituía la comunidad económica del carbón y del acero CECA, que inició la «integración funcional» seguida por varias experiencias fracasadas: «El pool verde para los productos agrícolas», «El pool blanco sobre materia de salud pública», la Comunidad Europea de Defensa. En esta situación se inicia la conferencia de Mesina de junio de 1955, a la que asistieron los ministros de Asuntos Exteriores de la CECA, que decidió abrir una nueva etapa en el proceso hacia la unidad europea.

A continuación afirmó el señor Fraga Iribarne que la disputa entre constitucionalistas y funcionalistas se transforma en esta doble exigencia: «Respetar la diversidad que constituye la esencia del ser histórico y cultural de Europa y ser con-

(Continúa en cuarta página)

Ayer, elecciones en EE. UU.

Cincuenta millones de votantes designarán:

- 35 gobernadores
- 39 senadores
- 435 diputados
- millares de funcionarios

El Presidente Kennedy ha llegado a Boston para depositar su voto

Boston, 6.—El presidente Kennedy se ha trasladado al lugar donde nació, para depositar su voto en favor de su hermano Edward, de 30 años de edad y de otros demócratas que forman parte del cartel electoral de Massachussetts.

El presidente llegó a Boston a bordo de su avión militar y se trasladó inmediatamente desde el aeropuerto de Logan al hotel Sheraton Plaza, para pasar la noche.

Acompañaban al presidente, en coche abierto, el presidente de la Cámara de Representantes, John W. Maccormack, que ha hecho campaña, precisamente, en contra de Edward Kennedy y a favor de Edward Maccormack, sobrino suyo.

El presidente de la Cámara parecía intentar, en vísperas de las elecciones, dar ejemplo sobre la unión entre partidos.

El presidente permaneció poco tiempo en el hotel, ya que inmediatamente se trasladó a la residencia de su abuela materna, la señora Jonh F. Fitzgerald, para felicitarla con motivo de su 97 cumpleaños.

Ante el hotel, una carroza, con un fuerte gong, cuyo sonido se dejaba sentir en toda la manzaaa, portaba carteles y pancartas en los que se leía: «Enterraremos a Kruschef». «Despierta, América; mañana puede ser demasiado tarde».—Efe.

LA PRIMERA LOCALIDAD EN VOTAR

Waterville (New. Hampshire), 6.—Esta pequeña localidad mantiene su tradición de ser la primera en el país en votar durante unas elecciones.

Los votos de los 22 electores registrados han sido contados ya y, también tradicionalmente, el resultado ha sido favorable al partido republicano.

El resultado de la votación en Waterville, sin embargo, carece de significado nacional.

El candidato republicano para el cargo de gobernador, John Pillsbury, obtuvo 21 votos, por uno de su adversario demócrata, John King.

En lo que al Senado se refiere, los 22 votos fueron concedidos al republicano Perkin Bass.—Efe.

CAMPAÑA ELECTORAL SOBRE ELEFANTES

Oklahoma City (Oklahoma), 6.—La policía se ha apoderado de tres elefantes tras un choque pre-electoral entre partidarios de los candidatos demócratas y republicanos durante un desfile de antorchas celebrado en esta ciudad.

Los elefantes, símbolo tradicional del partido republicano, llegaron con retraso para el desfile de los republicanos y fueros descargados frente a la sede del partido demócrata.

La policía ha informado que esto produjo choques entre unas 2.000 personas, y que los elefantes fueron retirados del citado lugar.—Efe.

EDWARD KENNEDY

El hermano más joven del presidente de los Estados Unidos, candidato demócrata por el Estado de Massachussetts. Su hermano John, que le apoya en su campaña electoral, se ha trasladado a Boston para participar junto a él en los comicios de hoy

LA HORA INTERNACIONAL

Nehru ha encontrado también su "Goa"

Por JOSE LUIS ALONSO ALMODOVAR

Aquel poderoso despliegue de fuerza que la Unión india realizó contra los escasos defensores portugueses de Goa, Damao y Diu, no ha sido ahora suficiente para conservar la integridad territorial de la península hindú ni para detener la agresión perpetrada por la China comunista. El señor Menon, flamante ministro de Defensa de la India hasta muy pocos días atrás, se mostraba violento e intransigente hace justamente un año, cuando su poderoso país pretendía ocupar los diminutos enclaves lusitanos. Entonces se sabía el más fuerte y no consintió la menor demora ni debilidad. Sin provocación ni justificación de ninguna clase, sus ejércitos invadieron y conquistaron Goa en pocas jornadas. Harto hizo la guarnición portuguesa con lograr rendirse con dignidad.

Pero hay ocasiones en que parece como si un fatalismo histórico se encargase de jugar malas pasadas. El señor Menon ha enmudecido súbitamente. Sus amigos los comunistas chinos —con los que su gobierno venía «coqueteando»— han dado la respuesta adecuada a su fatuidad. Amenazó al Pakistán, expulsó a Portugal, redujo a los pequeños principados de la península indostánica, pero no supo replicar satisfactoriamente al ataque comunista. El propio Nerhu, fantasmón del pacifismo y la neutralidad, le ha apartado de su gobierno, ocupando él mismo la cartera de Defensa. Los ojos que ninguno de éllos quería abrir a la realidad, miran hoy con asombro como una parte considerable de su territorio ha sido ocupada por el invasor amarillo y como sus engreídos ejércitos —los mismos de la «gloriosa» gesta de Goa— se baten en continua retirada, sin fuerzas ni moral para resistir.

China comunista —con su bárbara agresión— devuelve a la India la imagen de Goa. Ahora es Nehru quien sufre en su propia carne la injusticia de ser objeto de la ambición desatada de un vecino más grande y poderoso. La afrenta que hizo a la paz y al Derecho la ve repetirse nuevamente, pero convertido él en víctima. La cuerda se rompe siempre por el lado más débil, y Nerhu ha jugado con fuego demasiado tiempo para no quemarse.

La lección de la India es una de las más rotundas y expresivas. Es de esperar que el mundo sepa aprenderla bien. Entraña una triple experiencia. Primero, para la propia India, y para su primer ministro. Tal vez Nehru se decida, por fin, a bajar del «dimbo» en que políticamente estaba situado, y comprenda la amenaza que para su país y para toda Asia representa el imperialismo comunista de los chinos rojos. Segundo, para el resto de las naciones asiáticas, presa sucesiva de las ambiciones de Pekín. Ese absurdo neutralismo —tan mal concebido y desarrollado— les convierte en víctimas propiciatorias y fáciles. Y tercero, para la URSS. que ha alimentado un monstruo que ni ella misma puede ya controlar. La innegable perspicacia de los gobernantes soviéticos les permitirá comprender que Mao ha ido demasiado lejos. Las insaciables ambiciones de la China «stalinista» deben intranquilizar tanto al mundo libre como a la propia Rusia.

EUROPA

«DESUSADA ACTIVIDAD» DE LAS UNIDADES SOVIETICAS EN EL BALTICO

Reenne (Isla de Bornholm, Dinamarca), 6.—Unidades navales soviéticas y alemanas orientales han desplegado últimamente en el Báltico una «desusada actividad», según informa el periódico «Bornholmeren».

Informes no oficiales señalan que fueron avistados unos 14 buques de guerra rusos.

En fuentes militares se afirma hoy que dos destructores rusos y uno polaco y un petrolero soviético entraron recientemente en el Báltico, y que, al parecer, regresaban de prestar servicio en la flota soviética del Artico.

«ABAJO LA MURALLA DE BERLIN»

Klagenfut (Austria), 6.—Un centenar de personas promovieron disturbios anoche en esta ciudad cuando un secretario de la embajada soviética en Viena, G. Popof, intentó pronunciar un discurso sobre «La Unión Soviética y el problema de Berlín», según ha informado la policía.

La multitud prorrumpió en gritos de «abajo la muralla de Berlín» y «contadle esto a vuestro pueblo en el paraíso soviético». Con la ayuda de trompetas y tambores, numerosas personas impidieron que Popof pronunciara su discurso.—Efe.

COPIA FOTOGRAFICA DE DOCUMENTOS SECRETOS

Karlsnhure, 6.—Los investigadores federales han encontrado una copia fotostática de un documento conteniendo «cuestiones de defensa altamente secretas» en una caja fuerte perteneciente a Rudolf Augstein, editor de la revista alemana «Der Spiegel», según se ha declarado hoy en una conferencia de prensa.

El fiscal, Joachin Loesday, dijo que algunos de estos secretos habían sido publicados en la revista, añadiendo que las encuestas realizadas demuestran que Augstein y otros varios altos editores de «Der Spiegel» fueron informados de las investigaciones que se realizaban contra ellos, por lo menos una semana antes de que se llevase a cabo la incursión de la policía en las oficinas de la revista en Hamburgo y Bonn. Ellos fueron informados por el coronel Adolf Wicht, de la Bundeswehr.

El fiscal dijo que de un memorándum confiscado se desprendía que los implicados en el asunto se habían puesto de acuerdo sobre lo que iban a declarar a los investigadores, agregando que los investigadores encontraron fotografías de objetos secretos y que estas fotografías estaban oficialmente señaladas con la palabra «secreto».—Efe.

Alemania Occidental colocará otras dos divisiones bajo el mando de la OTAN

Bonn, 6.—Dos divisiones adicionales de las fuerzas armadas de Alemania occidental serán colocadas bajo el mando de la OTAN en el plazo de cuatro semanas, según anuncia un portavoz del Ministerio alemán de Defensa.

Con ello se elevará a once el número de divisiones alemanas en la OTAN de las doce prometidas.—Efe.

CATORCE BUQUES DE GUERRA RUSOS

Manifestantes anticomunistas gritan en Austria, "¡abajo la muralla de Berlín!"

La Organización de Estados Americanos contra el castrismo

Condenan por unanimidad la amenaza cubana

Wáshington, 6.—La Organización de Estados Americanos ha acordado que los países del hemisferio occidental deberían tomar las medidas precisas para coordinar una acción efectiva de sus fuerzas combinadas contra cualquier amenaza procedente de Cuba.

Por 19 votos a favor y ninguno en contra, el Consejo de la Organización ha aprobado una resolución argentina proponiendo que diez países que ya cooperan en su defensa militar deberían tomar "medidas técnicas" para encauzar su acción.—Efe.

LAS ACTIVIDADES TERRORISTAS DEL CASTRISMO

Wáshington, 6.—Venezuela ha pedido que se convoque una reunión especial de urgencia de la Organización de Estados Americanos, antes de las próximas 48 horas, para estudiar las medidas que deben ser adoptadas para poner fin a las actividades terroristas que se supone han sido ordenadas por las autoridades comunistas cubanas.

El Dr. Nelson Himicg, delegado venezolano en la Organización, ha manifestado al presidente del Consejo, que su Gobierno dispone de "algunos documentos muy interesantes" que, dijo, demuestran una relación directa entre el Gobierno cubano y las recientes actividades de sabotaje en Venezuela. Se refería, en particular, a las explosiones registradas en los pozos petrolíferos de Maracaibo en los días 27 y 28 de octubre.—Efe.

Imposición de la Gran Cruz de San Raimundo de Peñafort a Mons. Leopoldo María de Castro

Con ocasión de sus bodas sacerdotales, que se celebraron al comenzar el pasado verano, se le concedió a Monseñor Leopoldo María de Castro y Fernández Lomana, la Gran Cruz de San Raimundo de Peñafort.

La ciudad de Carrión de los Condes, «patria chica» del ilustre coronel castrense y ex-capellán de S. E. el Jefe del Estado, celebró con gran brillantez la conmemoración jubilar, teniendo lugar los actos principales a la vera misma del santuario de la Virgen de Belén, Patrona de Carrión y de cuya Coronación (teniendo como Madrina de Honor a la Excelentísima señora doña Carmen Polo de Franco), fué principal paladín Monseñor Leopoldo María de Castro.

En acto celebrado últimamente en el santuario del Perpetuo Socorro, de Madrid, el director general de Asuntos Eclesiásticos, señor Puigdollers, ha procedido a imponer las insignias de la Gran Cruz de la Orden de San Raimundo de Peñafort, al ilustre carrionés, Prelado doméstico de Su Santidad, momento que recoge la fotografía.

En una recepción del Ayuntamiento de Roma a los Padres Conciliares

No asistieron Obispos españoles

Roma, 6. — En la recepción ofrecida ayer en el Ayuntamiento romano en honor de todos los Padres Conciliares, por el alcalde Blauco Della Porta y demás miembros de la Junta, algunos asistentes han comentado significativamente la ausencia de Obispos españoles, en el sentido de que quizá hayan declinado, cortés pero firmemente, la invitación de una corporación que, semanas atrás, tomó un acuerdo discutible con respecto a España.—Efe.

M.C.D.2022

PALENCIA AL DIA

El mes a tono

Noviembre se pone a tono. Pese a iniciarse un tanto risueño, por la amplia sonrisa que le prestó el sol en la festividad de Todos los Santos, se ha ido por sus querencias otoñales, y aquí le tenemos ya triston, y con el frío gravitando sin resabios sobre los habitantes de la paramera, que afloran ya los primeros escalofríos.

Veremos lo que nos reserva el llamado «veranillo de San Martín», que, por estas latitudes, suele deslizarse apacible con olor a membrillo, a castañas asadas y a «chichurro» de las matanzas porcinas.

Por lo pronto, el noviembre algo cambiado, que hizo acto de presencia con extraños aditamentos estivales, que, ni siquiera vino acompañado del «burlador sevillano» (pues este año se mostró inédito por estos barrios), vuelve por sus verdaderos fueros de mes tristón, que nos desnuda los árboles, nos llena de hojas secas los parques y nos trae los primeros estornudos.

En el Instituto Provincial de Higiene, se inauguró en la noche del lunes el «Cursillo de actualización de Cancerología», organizado por la Junta Provincial de la Asociación Española contra el Cáncer.

Presidió el acto, de mucho interés para los profesionales médicos, el gobernador civil, doblemente interesado por su cargo gubernativo y por su condición de médico, en este cursillo de orientación y divulgación sanitarias, que también sirvió de motivo de reunión de bastantes médicos de la capital y de la provincia, que se dieron cordial cita en el aula de dicho Instituto.

De Madrid nos llega la grata noticia de la imposición al ilustre carrionés, Monseñor Leopoldo María de Castro, Prelado Doméstico de Su Santidad, de las insignias de la Gran Cruz de la Orden de San Raimundo de Peñafort, que, por los méritos que en el galardonado concurren, le fue concedida este verano, con ocasión de celebrar sus bodas de oro sacerdotales.

GOBIERNO CIVIL

VISITAS AL GOBERNADOR CIVIL

El Excmo. señor Gobernador Civil y Jefe Provincial del Movimiento ha recibido en la jornada de hoy diversas visitas en su despacho oficial, con las que trató varios asuntos y cuestiones.

SE INAUGURO EL "CURSILLO DE ACTUALIZACION DE CANCEROLOGIA", ORGANIZADO POR LA A.E.C.C.

Presidió el acto el Gobernador Civil y otras personalidades palentinas

Pronunciaron las primeras conferencias del cursillo los doctores Martín de Prado y Pajares García

En el salón de actos del Instituto Provincial de Sanidad, se inauguró en la tarde del lunes, el «Cursillo de Actualización de Cancerología», organizado por la Junta Provincial de la Asociación Española contra el Cáncer, en colaboración con el Colegio Oficial de Médicos, Cuerpos Médicos del Instituto Provincial de Sanidad, Beneficencia Provincial, Cruz Roja y Seguro Obligatorio de Enfermedad.

El acto inaugural fue presidido por el Excmo. señor Gobernador Civil y Jefe Provincial del Movimiento, don Vicente Asuero y Ruiz de Arcaute; jefe provincial de Sanidad, don Mauro Martín de Prado; presidente de la Junta Provincial de A. E. C. C., don Higinio Martínez de Azcoitia; doctor Zoreda, inspector provincial del S. O. E.; doctor Crespo H. de Medina, presidente del Colegio de Médicos de Palencia; don Mariano Calderón, presidente del Colegio de Abogados y miembro de la Junta Provincial de la A. E. C. C.; doctor Martínez Almeida, decano de la Beneficencia Provincial y doctor Aguado, secretario técnico de dicha Junta Provincial.

Abrió el acto el señor Martínez de Azcoitia, quien expuso en líneas generales el objeto de este cursillo y su importancia en el orden orientativo propuesto, testimoniando su agradecimiento a las entidades y médicos que colaboran con la Junta Provincial a la organización del mismo, así como a la presidencia y asistentes.

Le siguió en el uso de la palabra el doctor Crespo H. de Medina, quien, como presidente del Colegio Oficial de Médicos, se congratuló de que fuera un médico relevante, como el doctor Asuero, quien presidiera la inauguración de aquel cursillo, dando a dicha presidencia no un mero tono protocolario, sino profesional.

Resaltó la figura en el campo de la Medicina del actual Gobernador Civil de Palencia, expresando la satisfacción sentida por la clase médica de que profesionales de la misma, como el doctor Asuero, escalasen por sus méritos los puestos directivos de la sociedad.

Ambos oradores fueron muy aplaudidos.

Hecho el silencio de nuevo, tomó la palabra el jefe provincial de Sanidad doctor Martín de Prado, quien en su conferencia de apertura del cursillo, trató del tema «Aspectos sociales de la lucha anticancerosa en España».

Destacó minuciosamente el doctor Martín de Prado la importancia de esta lucha, ya que estaba entablada contra una enfermedad que, tras de las cardio-vasculares, es la que más víctimas causa, y, especialmente, entre la población adulta, con las graves repercusiones que ello tenía en el campo familiar, económico, cultural, moral y social, en suma, de las naciones.

Resaltó en unas expresivas estadísticas el incremento observado por esta enfermedad, y la intensidad de medios puestos a contribución para dominarla, aunque, actualmente, los mayores éxitos de esta lucha se centraban en el diagróstico precoz y de ahí la importancia de establecer el mismo rápidamente.

Siguió estudiando el conferenciante los diversos factores cancerígenos, tanto intrínsecos, de tipo hereditario, que consideraba de poca importancia, como los extrínsecos, por ambientes profesionales nocivos y usos o abusos de elementos cancerígenos (el tabaco, principalmente).

Finalmente, pasó a detallar las medidas profilácticas a tomar, desde la higiene profesional hasta la educación del público, que le lleve a arrumbar ciertos prejuicios cancerofóbicos, y someterse rápidamente a las observaciones que permitan establecer los diagnósticos precoces salvadores.

Terminó sus palabras indicando qué organismos y entidades, desde la Dirección General de Sanidad y la Asociación Española contra el Cáncer, hasta las Jefaturas Provinciales y estas juntas provinciales altruistas, dedican su esfuerzo a la lucha anticancerosa, y la necesidad de intensificar el esfuerzo, para lograr el mayor beneficio médico-social pretendido.

Grandes aplausos acogieron las últimas palabras del señor Martín de Prado.

A continuación el Dr. D. Serapio Pajares desarrolló el tema de su conferencia «Cáncer en la infancia», que constituyó una magistral orientación profesional, en la que este distinguido pediatra hizo una exposición detallada de esta enfermedad en los niños, describiendo estadísticas de valoración por edades, y otros interesantes aspectos de los factores cancerígenos.

Analizó las dos fases de la declaración de la enfermedad, en sus aspectos de latencia y explosión, y las diversas concepciones del tumor maligno, así como las regiones del cuerpo donde los mismos se localizan, su sintomatología precisa, su diagnóstico y la necesidad de establecerlo rápidamente y con toda certeza, bien valiéndose de los elementos propios de exploración y análisis, bióxicos, principalmente, y en los casos que cita, o de otros superiores medios.

Terminó el doctor Pajares su documentada conferencia, indicando la necesidad de destruir esos mitos de rareza del cáncer en la infancia, como, también, los de su incurabilidad, y recomendando a los compañeros la rapidez en establecer el diagnóstico real, imponiéndose plazos perentorios para ello, y no dudando en acudir a la colaboración intermédica, sin ningún prejuicio, pues lo que debe contar, principalmente, es la vida del enfermo.

Una gran ovación premió la interesante disertación del doctor Pajares.

Seguidamente, finalizó esta primera sesión del importante cursillo inaugurado, y para el que la Asociación Española contra el Cáncer y diversos laboratorios de especialidades médicas brindarán proyecciones y diapositivas, al objeto de ilustrar las diversas conferencias que durante el mismo se pronuncien.

Esta tarde, a las seis, está anunciada la del doctor don Cándido Rodríguez Pascual, sobre «Orientaciones generales en el diagnóstico precoz, tratamiento del cáncer de piel y mucosas»; y la del doctor don Alfredo Prieto Vidal, sobre «Orientaciones generales en el diagnóstico precoz y tratamiento de los tumores cerebrales».

Agricultor, ¿quieres que el Gobierno resuelva tus problemas? Infórmale de ellos a través del Primer Censo Agrario.

AYUNTAMIENTO

SESION ORDINARIA. — El miércoles, día 7, a las ocho de la noche, celebrará sesión ordinaria el Ayuntamiento con los siguientes asuntos:

Relación de jornales y facturas presentadas por Intervención; licencias de obras; acta de alineación; licencias de habitabilidad de inmuebles; petición de tarifa industrial para el consumo de agua; expedientes sobre declaración de ruina de varios inmuebles; devolución de fianza; asuntos de personal; reclamaciones fiscales; asuntos varios de Secretaría e Intervención; y expedientes de plus valía.

Don Pedro Santamaría Fernández, nuevo Jefe de la Telefónica

Sustituye a don Miguel Cabeza Cuesta, que fue jubilado

Cesó recientemente en su cargo de Jefe de Centro de la Compañía Telefónica Nacional de España en Palencia, don Miguel Cabeza Cuesta, jubilado por imperativo de la edad.

Don Miguel Cabeza estuvo al frente del Centro de la Telefónica en Palencia durante muchos años consecutivos, a través de los cuales dio repetidas muestras de su competencia y espíritu de trabajo, por cuyas razones su misión fue eficaz e interesante.

Durante este prolongado espacio de tiempo, de estancia de don Miguel Cabeza en la jefatura del Centro de la C. T. N. E. en Palencia, se llevaron a cabo interesantes transformaciones en el servicio telefónico en nuestra ciudad, habiendo aumentado considerablemente el número de abonados, y habiéndose llevado a cabo numerosas nuevas instalaciones en la provincia.

Por otra parte las naturales dotes sociales del señor Cabeza le habían granjeado grandes simpatías y amistades en nuestra ciudad, por cuya razón, entre otras, consideramos oportuno hacernos eco de su relevo.

Para sustituirle ha sido nombrado don Pedro Santamaría Fernández, que desde primero del actual mes viene estando al frente de tal cargo, y en cuya gestión le deseamos toda clase de aciertos.

DIARIO DE AVISOS

FARMACIAS DE GUARDIA.—Durante la semana están de guardia las siguientes:

ZONA NORTE: La de don Manuel Arangüena (Barrio y Mier, 8).

ZONA SUR: La de don Enrique Junco (Avda. Valladolid, 4).

Independientemente de estas farmacias, estará de guardia permanente la farmacia de don Anastasio Arenal (Paseo del Otero, 91).

REGISTRO CIVIL

NACIMIENTOS.—Juan Carlos Barrio Gómez, de Silvino y Felisa y Mercedes de Paz Uña, de Manuel y Aurelia Piedad.

DEFUNCIONES.—Manuel Serrano Herrero, de 30 años, casado, Camino Viejo de Magaz número 7.

CUPON PRO CIEGOS

Lista de los números premiados del Cupón Pro Ciegos, correspondiente al sorteo celebrado el día 5 de noviembre de 1962:

Premiado con 250 pesetas, número 237, y con 25 pesetas, todos los terminados en 37.

Cuatro Cantones

Sin hablar

No hubo ni siquiera una imitación de aquello de: «Pega, pero escucha». El desconocido, sin mediar palabras propinó a un modesto funcionario municipal un gancho que le causó algunas lesiones.

Es como el símbolo de algunos entes modernos. No hablar. Antes, recordamos haberlo oído algunas veces, si usted por su situación estorbaba el paso de otra persona, sin darse cuenta, siempre se oía la frase: ¿Me permite, por favor? Uno muy fino contestaba; No faltaba más. Perdóneme, y galantemente, educadamente, dejaba el paso libre.

Pero eso era antes. La prehistoria de los modales. Cuando imperaba esa cosa ñoña y ridícula que es la educación. Ahora con la nueva ola, ya no se lleva.

Es necesario vivir rápidamente. De prisa. Como un proyectil interplanetario. ¿Por qué razón vamos a perder el tiempo cruzando esos diálogos tan ridículos?

Ahora se usa el codo. Que le estorba a usted un ciudadano. Pues le mete usted el codo por los costillares, aprieta fuerte y empuja. Seguro que le deja paso franco. Que tiene usted la desgracia de pisar a un conciudadano, pues no hace falta que se excuse. Con decir o pensar: A ver si sabe dónde pone usted los pies. No los ponga debajo de los míos.

Es el nuevo estilo de la ola. No ceder la acera a las personas mayores que eso es de niños imbéciles, ni dejar paso, ni nada. Ahora a lo loco. Cada uno a lo suyo, y si se pulveriza un callo, pues que no pongan el pie debajo.

Y no crea usted que a estos tipos se les llama gamberros. Se dice que son muchachos decididos, abiertos y simpaticones. Tienen un maravilloso porvenir. Sobre todo cuando haya que arar la Tierra de Campos.

Canciones palentinas

Va a ser editado el «Cancionero Segoviano».

Segovia es tierra de viejas canciones de Castilla. Las «jotas segovianas» son una bella muestra del folklore castellano, y hace tiempo que andan grabadas en discos por esos mundos de Dios.

Pero en Segovia no se han contentado con «airear» sus típicas «jotas».

Va a ser editado un «cancionero» completo.

Y en verdad que esto es una magnífica iniciativa. Conviene que se perennice, que se mantenga en pie, que perdure este viejo legado del floklore.

Con estas cosas, uno se acuerda de Palencia, de sus danzas, de sus canciones, de su folklore.

Y uno se acuerda también de que en los certámenes de coros y danzas de España, el grupo palentino siempre ha andado en los mejores puestos.

Sin embargo no existe ni una sola grabación de viejas y típicas canciones palentinas. Cuenta la provincia con un magnífico repertorio; la Sección Femenina viene haciendo una estupenda labor de permanencia en estas canciones; el director de la Banda Municipal de Palencia, con loable inquietud, ha desempolvado y dado vida a canciones medio dormidas ya en el olvido; las directores de otras Bandas Municipales de la provincia aportan asimismo su grano de arena. Merced a todos estos esfuerzos, Palencia tiene un nutrido folklore. Y tiene, incluso, la garantía de la interpretación.

¿A qué esperar, pues?

Palencia necesita su cancionero, pero no dentro de casa, sino aireándose por esos mundos de Dios. Palencia necesita que sus canciones sean editadas, grabadas, expandidas. Palencia, que hasta en esto de las canciones viene empeñándose en ser «bella desconocida», merece conocerse fuera de sus linderos.

¿Es que no va a haber una entidad que se encargue de llevar a cabo la simple gestión (casi de puro trámite), de abordar estas grabaciones? Hay materia prima, y hay elementos para la interpretación.

Basta sólo un simple empujón para ponerlo en marcha.

SUCESOS LOCALES

DENUNCIA.—El vecino de nuestra ciudad, Jesús López Alonso, chofer de profesión, residente en el número 3 de la calle de San Marcos, ha denunciado en la Comisaría que de un camión, que había dejado durante la noche aparcado en las proximidades de un garaje, le robaron los faros delanteros de cruce y de carretera, valorados en unas 1.000 pesetas.

DETENIDO.—Ha sido detenido Pedro Martínez Olivares, de 17 años de edad, soltero, nacido en Cuenca y sin domicilio fijo, en cuyo poder se encontraron diversos efectos sustraídos días atrás de un automóvil aparcado en la vía pública. Se le ocupó también un destornillador, con el que abría las portezuelas de los coches. Se ha confesado autor de robos similares en Valladolid, Salamanca y Málaga, indicando que en algunas ocasiones consiguió vender algunos de los objetos sustraídos.

LETRAS DE LUTO

Confortado con los Santos Sacramentos, ha entregado su alma a Dios, a los 37 años de edad, don Jesús Val Martín, en la localidad de San Pedro de Ojeda. El finado, de natural afable y laborioso, se granjeó por su hombría de bien generales aprecios.

Expresamos nuestro pésame a sus desconsolados padres don Primitivo Val Calvo y doña Francisca Martín Marcos; hermanos Eutiquio, Francisco, Domitila, Aniana y Carmen Val Martín; hermanos políticos, sobrinos, tíos, primos y demás familia.

PLASTIFILM
(MARCA REGISTRADA)
Para soldar las roturas de planos de papel vegetal y de toda clase de delineación, y los de pergamino, tela, cuero, etcétera, sin manchas ni parches
De venta en
I. G. DIARIO-DIA
PALENCIA

Suscripción Nacional Pro-Damnificados de la Provincia de Barcelona

18.ª RELACION DE DONATIVOS

	Pesetas
Suma anterior	201.230,95
Ayuntamiento de Cevico Navero	200,00
Don Virgilio Delgado García, de Cevico Navero	100,00
Don Pablo González Hernández, de ídem	50,00
Don Albino Calvo Martín, de ídem	50,00
Don Victoriano Esteban Perote, de ídem	25,00
Don Eladio Carrascal M., de ídem	25,00
Ayuntamiento de Tariego de Cerrato	500,00
Don Carlos Fernández, de ídem	25,00
Don Antonio de la Fuente, de ídem	25,00
Personal de Telecomunicación de Palencia	2.709,70
Ayuntamiento de Herrera de Valdecañas	250,00
Don Miguel Prado Aguilar, de Herrera de Valdecañas	100,00
Don Justiniano Macho, de ídem	50,00
Don Agapito Prieto Pereda, de ídem	20,00
Don Herminio Sáez Gómez, de Castrillo de Villavega	100,00
Doña Natividad Sánchez González, de ídem	25,00
Don Eladio García Navarro, de ídem	25,00
Don Daniel Bravo García, de ídem	25,00
Don Eulogio Marcos, Laurentino Guerrero, Máximo Ruiz y Severino González, de Osornillo	125,00
Personal de la Delegación de Hacienda	4.438,00
Suma y sigue	210.098,65

Palencia, 5 de Noviembre de 1962.

Nota.—Los donativos se reciben en la Habilitación del Gobierno Civil, Jefatura Provincial del Movimiento y en todas las Entidades Bancarias de la Capital.

Cartelera de espectáculos

TEATRO PRINCIPAL
HOY
¡Sigue el grandioso éxito de!
«ESCANDALO EN LA CORTE»
Con
Sofía Loren John Gavin
Maurice Chevalier
¡Una película extraordinaria!

CINE REY DON SANCHO
Sesiones:
5, 7,30 y 10,30
ULTIMOS DIAS
«REFUGIO DE CRIMINALES»
GRANDIOSO EXITO
(Mayores)

EL DIARIO PALENTINO-EL DIA DE PALENCIA
El periódico más leído en toda la comarca palentina, por su gran información.

SERVIDORA DOMESTICA
Si prestas servicios en calidad de asistenta, aunque sea a dos o más casas tienes también derecho a la afiliación al Montepío Nacional del Servicio Doméstico.

¡Sensación...!
INDUSTRIA MODERNIZADA EN PALENCIA
A nuevos tiempos, ritmo rápido y... ¡precios baratos!
I. G. DIARIO-DIA
ha resuelto el problema de sus impresos
● Más calidad
● Menos precio
Máquinas automáticas al servicio de Palencia
¡No lo dude!
Los mejores libros, folletos y toda clase de impresos comerciales, en
I. G. Diario-Día
Mayor, 99 Teléfono 1526

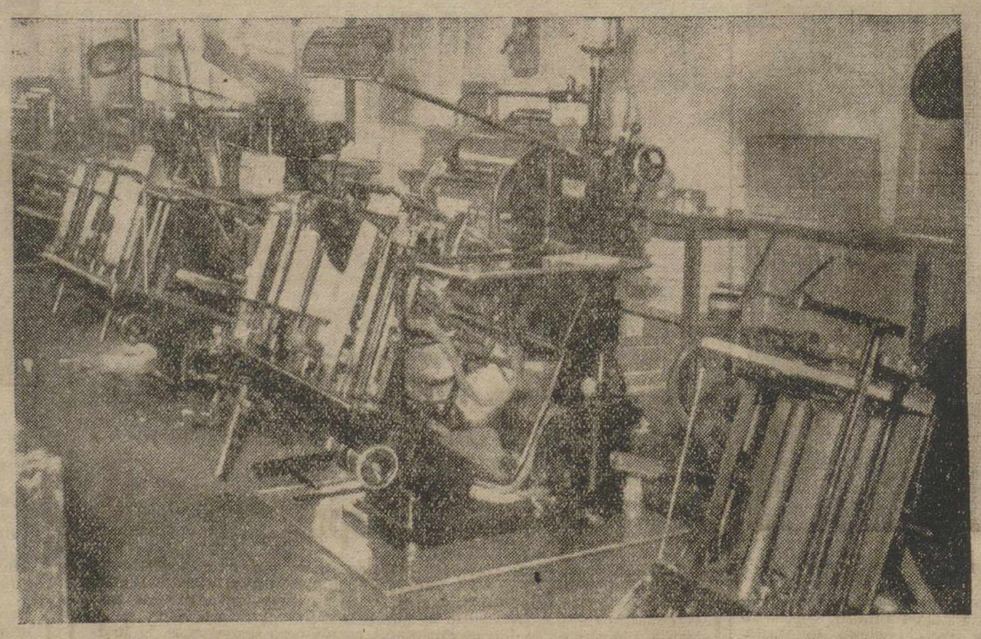

M.C.D.2022

LA MUJER Y LA MODA

EL POMPON: La sal de la moda

Por CLEO

1.—Pompones de lana en el extremo del chal realizado en el tejido del traje.
2.—Pompones de lana cerrando la chaqueta sastre.
3.—Corona de pompones de lana verde aceituna en el escote de un blusón de tricot del mismo tono.
4.—Pompón de pasamanería negra en un zapato salón de vestir realizado en raso negro.
5.—Turbante del mismo tweed que el abrigo, adornado con pompón de renard.
6.—Casco de terciopelo negro con pompón de terciopelo también negro.
7.—Sombrero de ceremonia en terciopelo esmeralda con dos pompones de avestruz.

La Alta Costura también tiene su humorismo y los creadores a veces se dejan arrastrar por un sentido juvenil, alegre y desenfadado, que se manifiesta en sus creaciones.

Este invierno, los creadores se han sentido atraídos por el pompón y lo han aplicado unánimemente en formas diversas y desde el pompón grande, atrevido y más difícil de llevar.

Pero sea del tamaño que sea el pompón es la sal de la moda de este invierno. Viendo un modelo ya sea vestido o gorro con su pompón, redondo y gracioso, ya sabemos que estamos viviendo en 1963.

Y no solo se atreve con los pompones la moda de los diez y ocho años. Para ellos no hay edad ni hora. Pompones los hemos visto en modelos de cocktail, y noche, hasta en un traje blanco elegantísimo de novia.

El pompón sustituye a los botones en algunos trajes sastre, a los lazos de los zapatos salón de gran vestir, al fleco de las bufandas...

Se ven pompones de lana, de seda, de plumas, de visón, renard, opossum, etcétera.

Dan un toque final a un casquito o gorro, o se balancean como péndulos al borde de cinturones o cuellos-lazada.

También se ven pompones en los pendientes. Pendientes bola, de plumas o brillantes.

Pompones de avestruz para realzar un peinado de noche y pompones en corona rematando el escote cerrado de un vestido liso.

En fin, sean grandes o pequeños, de lana corriente o de piel lujosa, el pompón está a la orden del día, no hay más que escoger y... aceptarlos de una manera u otra.

¡Qué hermoso pelo tienes...!

No todas las mujeres tienen un pelo abundante y fuerte y cuando es así, parece que se empeñan en disimularlo con cardados, lacas y reflejos. El pelo necesita una higiene constante y una atención delicada para que aparezca siempre suave, airoso, limpio, brillante... Una de estas atenciones es sin duda:

EL CEPILLADO

—Debe ser diario y su duración oscilará entre seis y ocho minutos.

—El cepillo ideal es de cerda natural y fuerte, pero no duro.

—El cepillado debe ser profundo, enérgico y abriendo el pelo sucesivamente, en rayas. También conviene echarlo hacia adelante y hacia atrás, para que todo él quede perfectamente cepillado.

«CHAMPOINGS» Y JABONES IDEALES

—El lavado de cabeza debe hacerse cada ocho días menos cuando se posee un cabello excesivamente graso o seco y pobre. En estos casos debe distanciarse hasta 15 días.

—Cada clase de cabello: graso, seco o normal, exige el champoing adecuado. Conviene advertirlo antes de adquirirlo en la perfumería.

El «champoing» ideal para cabellos secos son los fabricados con yema de huevo y los oleosos. Los cabellos grasientos pueden lavarse con el «champoing» indicado o con jabón de brea. Los normales con «champoing» o con jabón rico en aceite de oliva.

PROBLEMA DEL AGUA

El agua calcárea es francamente contraindicada para el lavado de cabeza. Cuando el agua tenga ese inconveniente, se deberá lavar la cabeza con agua de lluvia si es posible. En caso contrario, hervir el agua que se vaya a utilizar con una cucharada de bicarbonato por cada ocho litros de agua.

Finalmente se aconseja aclarar el pelo con abundante agua y hacer el último aclarado con agua fría. Este le da un brillo consistente y prolongado.

MASAJE

—Se apoyan sobre la cabeza las diez yemas de los dedos, hasta sentir su presión suave sobre el cráneo.

—Comenzar el masaje movilizando el cuero cabelludo con ayuda de los dedos en movimiento de ida y vuelta.

—Insistir en el masaje, por aquellas partes que rodean el rostro y en la nuca.—PAULA.

Usted no plancharía su ropa sin haberla lavado antes

Tampoco debe lustrar sus muebles sin haberlos limpiado antes. Para que conserven su aspecto atractivo debe usar sólo productos que hagan simultáneamente ambas operaciones.

GLASOL limpia las manchas de los muebles, hace desaparecer las rozaduras y produce un brillo más intenso porque la superficie queda completamente limpia y tan bien pulida que el polvo no puede adherirse. El paño resbala sin ningún esfuerzo haciendo más cómodas las limpiezas sucesivas.

Use usted GLASOL, señora. Con ningún otro producto quedarán sus muebles tan limpios y brillantes.

Mari Miguel
FAJAS A MEDIDA
Valentín Calderón, 19-21, 2.º, dcha.

El cine, heraldo internacional de la moda

Ahora ha lanzado el peinado a «lo Marienbad»

Por Jaime PEÑAFIEL

Una de las películas que han causado últimamente más sensación, es «El año pasado en Marienbad». La actriz Delphino Seyrig, luce en ella un peinado caracterizado por su simplicidad no exenta de sugestión. Nadie se había dado cuenta que aquél estilo iba a crear tremenda convulsión en el mundo de la moda. En realidad pocos días después de su estreno, en París, surgieron centenares de mujeres que espontáneamente, sin confabulación de ninguna clase y sin darse cuenta, ellas mismas lucieron el mismo peinado.

Meses más tarde, cuando la película se estrenó en Nueva York, ocurrió un fenómeno semejante. Un especialista de belleza manifestó que el «peinado Marienbad» constituía el principio de una nueva era en la historia del atuendo femenino destinado a durar muchos años.

No es la primera vez que ocurre tal hecho a causa de una película. El prestigio de la pantalla, su universalidad, las dimensiones heroicas que adquieren en ella las siluetas humanas, el realce que logran debido a los «close ups», los detalles y los accesorios han hecho del cine el heraldo internacional de la moda. Doris Day, Audrey Hepburn, Ginger Rogers, Grace Kelly y tantas otras, fueron a la vez que actrices, modelos que desfilaban sobre plataformas visibles desde los cuatro puntos cardinales.

Tipos muy semejantes de peinados al que comentamos, se hizo ya muy popular durante la década 1920-30, que constituyó una de las más trepidantes de la historia norteamericana y por una curiosa coincidencia fueron también artistas de cine, Bellie Dove, Gloria Swanson y Norma Talmadge, las que lo iniciaron. En aquel entonces no existían las técnicas para el corte y el rizo del cabello, vigentes en la actualidad. Los peinado serán más achatados, pegados a la cabeza y menos sugestivos que los de ahora. Pero indiscutiblemente las líneas generales del «peinado a la Marienbad» ya existían entonces. La película no ha hecho más que hacerlos populares y darles nueva vida.

EL «MARIENBAD» Y SUS VARIANTES

El «Marienbad» puro, caracterizado por la sobriedad de sus líneas y la austeridad de sus formas, no es el más halagador para la mujer común y corriente. En general estos peinados tan escuetos son sólo aconsejables a mujeres con ojos deslumbrantes, tez nítida y pelo muy oscuro o dorado. La popularidad del peinado que comentamos ha sido solo posible porque alrededor del tema central, los estilistas han inventado cantidad de variaciones que se adaptan a los diferentes tipos de expresión femenina. La capa del pelo puede ser levantada para dar más volumen al peinado; los flequillos pueden ser partidos en el centro o diagonalmente, para darles más gracia. Pueden ser también adornados con un lacito, lo cual siempre imparte alegría y vivacidad. La raya puede o bien no existir o estar situada muy baja en el lado. Con esto se logra el efecto de que los flequillos parezcan más breves o más profundos. Para estilos más moderados los estilistas sugieren las mechas «buscanovios», en algunos países, en vez de pasar por detrás de las orejas, vayan directamente a las mejillas.

Otras de las ventajas de este peinado popularizado por el cine es que los diseñadores de sombreros lo han aclamado como el modelo ideal para el uso de este accesorio femenino tan en decadencia en estos últimos años.

Los diseñadores han hecho ya sombreros especialmente para el «Marienbad» cuyo estilo oscila entre el tipo «garçon» de 1930 y los modelos bélicos de la Segunda Guerra Mundial.

«EUROPA PRESS»

TRAJE Y ABRIGO

De Pierre Cardin y Jacques Heim ofrecemos hoy a nuestras lectoras dos modelos de invierno. A la izquierda, un elegante traje, en lana, azul-negra, que se complementa con el sombrero, guantes y manguitos en piel también negra. A la derecha, «Ricochet 82», un abrigo en forma de capa, diseñado por Jacques Heim, y confeccionado en lana color albaricoque con las bordas en visón negro.—(Foto Europa Press»

Noticias del mundo femenino

NUEVA TELA

En la Feria de Berlín ha sido presentado un nuevo tipo de tejido ligero. Es una mezcla de terylene y estambre, con un acabado parecido al «mohair» y una residencia propia del terylene. Se fabrica en 20 colorídos diferentes.

MAQUINA PARA TODO

Ha sido puesta a la venta en las tiendas londinenses una nueva máquina. Se trata de una enceradora que, con un surtido de escobilla y pulidores, combina una variedad de funciones. Puede limpiar una alfombra con solo colocarle a la máquina un envase con jabón líquido. También puede usarse para cepillar el piso, y colocándole el envase apropiado, encerar el piso.

ESCUELA DE HOGAR PARA INVALIDAS

Las clases de enseñanzas del hogar a las que se dedica en Londres, la señora Perrins son muy diferentes a las normales. Inválida, recibe a las enfermas de polio que son dadas de alta en el hospital para enseñarles la forma de organizar y manejar el hogar como ella misma lo hace. Como sus alumnas han de vivir entre gente normal, les enseña a realizar los trabajos domésticos sin necesidad de aparatos especiales y desde una silla de ruedas.

«EUROPA PRESS»

Una escuela-hogar para jóvenes blancas y negras en Kenia

En ella se incorporan a la vida civilizada muchas mujeres salidas de la selva

La Escuela-Hogar de Nairobi es una obra corporativa del Opus Dei

Por Anina MOURIZ

Cuando se vuela sobre la colonia británica de Kenya, aparecen perfectamente delimitadas las zonas norte y sur del país. La primera, de poca elevación, es completamente desértica, mientras que el sur es una región frondosísima de elevadas montañas, entre las que destaca el monte sagrado de Kenya, el segundo en altura de todo el continente africano.

Dentro del país se observan mayores y más significativas diferencias: Nairobi, la capital, situada en el sur del país, es una ciudad de extraordinario tráfico, anuncios luminosos y restaurantes de gusto exquisito, que ofrecen al visitante todas las comodidades de nuestra civilización occidental. Pero, si salimos a la carretera y nos internamos unos kilómetros en la selva, veremos la vida de la mujer nativa, que parece arrancada de las primeras páginas de la historia de la humanidad.

Es difícil dar una idea exacta de la situación de la mujer en Africa, mucho más atrasada que la del hombre. Es ella quien ara la tierra y transporta cualquier peso, porque no conocen otro medio de tracción. Metida en la selva y en la tribu, desconoce el uso del plato y el tenedor, y hasta las más elementales medidas sanitarias. En estas condiciones cualquier intento de regeneración de la mujer se convierte en Africa en una obra social, decisiva, en el resurgir de estos pueblos jóvenes.

Por eso quiero hablar hoy del trabajo que, en este sentido, está realizando la Sección Femenina del Opus Dei en Nairobi, con numerosos grupos de muchachas africanas que, bajo la dirección de algunas asociadas del Opus Dei, se forman y aprenden a realizar los trabajos del hogar.

CASI UNA INNOVACION

Una de las razones que más ha influído en el atraso de la mujer africana es que hasta hace muy pocos años no tenía derecho a la instrucción ni al ejercicio de una actividad profesional.

Actualmente son todavía poquísimas las que sirven en la ciudad: es el hombre el «boy» negro, quien trabaja en los hoteles, en las estaciones de servicio de gasolina o como sirviente de los blancos. A la mujer le queda el cultivo de la «chamba», allí donde crece el maíz y los bananos; le queda el trabajo duro de la tierra y la crianza de los hijos.

Una veintena de mujeres de color, vestidas con un simpático uniforme, son capaces de atender las llamadas telefónicas en un inglés casi perfecto; conocen el manejo de las máquinas lavadoras, enceradoras, etc... Es un espectáculo nuevo en Nairobi. Al verlas, nadie podría decir que hace apenas unos años llegaron de la aldea en unas condiciones de ignorancia que hacían difícil alentar cualquier esperanza. No conocían otra lengua que la de su tribu y se quedaban perplejas al ver que de los grifos salía agua clara, sin tener que transportarla del río.

CONVIVENCIA Y CARIÑO

Hace unos días cambiaba ya impresiones con una asociada del Opus Dei que acaba de venir de Kenya, donde se ocupa de esta labor con africanas.

—Hemos tenido que enseñarlas como si fueran criaturas de dos años. Lo que más les costó fue calzarse y permanecer todo el día con las zapatillas puestas.

—Y ¿qué medios tenéis para conseguir tales resultados en tan poco tiempo?

—Las queremos mucho; esto cuesta poco —y no es un juego de palabras—. Todas son jovencísimas —entre los catorce y los diecinueve años—. El hecho de que nosotras, blancas, nos hayamos dedicado totalmente a ellas las ha conmovido profundamente. Son buenísimas. Te aseguro que enseñar a estas mujeres es lo más bonito del mundo.

—¿Cómo lo haceis?

—Tienen clase diaria de inglés y aprenden a leer y escribir. Hay también clases de catecismo; dos días a la semana un sacerdote las da clase de religión.

—¿Son todas católicas?

—No, pero, desde el primer momento, han asistido a algunos actos religiosos —Santa Misa, etc.,— sin que nosotras se lo hayamos insinuado. Supongo, que al principio, irían por curiosidad, pero ahora no.

—¿Se convierten muchas?

—Siempre se está preparando alguna para el bautismo o para la Primera Comunión.

—Por lo que me dices, parece que estas chicas llegan a vuestras casas en unas condiciones inmejorables para que se las pueda influir.

—Es posible, pero si por influir se entiende coaccionar, nunca lo hacemos. Cualquier miembro del Opus Dei ama la libertad de todos los hombres como el mayor bien que Dios nos ha concedido, aunque, naturalmente, procuramos ayudarles a acercarse a la verdad y a amar a Dios. Nuestro mayor interés es ayudarlas a superar prejuicios y abrir horizontes a sus vidas. Claro que no es fácil, pero algo se consigue. Cualquier blanco que da la mano, noble y sinceramente, a un negro, se lo gana.

—De acuerdo; y ¿tenéis otros apostolados en Kenya?

UNA ESCUELA HOGAR

La Sección Femenina del Opus Dei tiene también en Nairobi una de sus Escuela-Hogar, donde asisten juntas alumnas blancas y de color. En la historia de la ciudad es la primera vez que ocurre algo semejante.

—¿Cómo lo habéis conseguido?

—La oportunidad de empezar esta labor en un momento en que en Africa se tienen en cuenta, por primera vez, los derechos del hombre negro, nos ha ayudado bastante a influir en las alumnas europeas para que admitiesen a su lado, en las mismas clases mujeres de color.

—¿Qué clases explicais?

—Hay clases de cocina, economía doméstica y artesanía. También cultura: idiomas, literatura y religión.

—¿Las alumnas de color están a la altura de las europeas?

—Algunas son universitarias y han estudiado en el extranjero. La diferencia es más de mentalidad, que de cultura; hay que comprenderlas. Para ayudar a estas chicas lo mejor es no creerlas distintas, sino mejores. Ellas tienen su concepción de la vida diferente a la europea; nosotras queremos acercarlas a Cristo no cambiar su modo de ser.

—¿Es difícil llegar a conocerlas? Yo me imagino que tendrán un cierto recelo, sobre todo al principio.

—Sí, mucho, cuando se las trata con despego; pero si descubren que no tienen prejuicios contra ellas, son nobles y se confían.

La conversación sigue. Antes de despedirme, le pregunto si tiene inconveniente en que se publique todo lo que me ha contestado. La respuesta, cordial, tiene el mismo matiz abierto de toda la conversación.

—Por mí no hay inconveniente, si tú crees que puede interesar a tus lectores.

Europa Press

¿Están limpias sus lámparas?

Una lámpara bien limpia luce el doble que si está sucia o empolvada. Para limpiar pronto y bien las suyas use CRISTASOL. Se pulveriza: fsss..., se seca... y en un instante quedan limpias y relucientes, con ese bonito brillo que antes sólo se conseguía en las lámparas de mucho precio.

Uselo usted. CRISTASOL se vende ahora en frascos de plástico con tapón pulverizador.

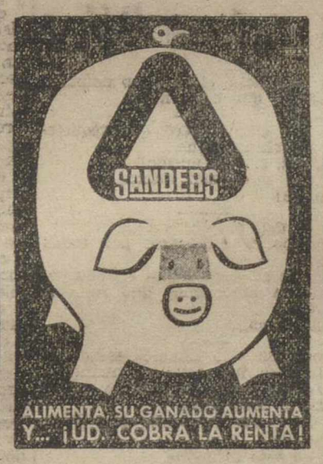

S. E. S.
FAJAS A MEDIDA
Mayor, 135
Teléfono 3071

También la buhardilla es habitable

Ante todo debe utilizarse como cuarto de estudio

No sería demasiada audacia asegurar que el sentido que ha adoptado la arquitectura: estancias espaciosas, claras y de techos bajos, decoraciones rústicas, se debe en gran parte a la necesidad que hemos tenido de habitar las buhardillas y desvanes de las casas.

Los artistas —principalmente los pintores— han encontrado en ellas el lugar ideal para instalar su estudio. Un piso alto que domina el paisaje y mucho más, si este panorama es un mar de tejados y chimeneas, es algo que atrae forzosamente. Y cuando un verdadero artista entra en posesión de algo, le imprime inmediatamente su sello de bohemia y abandono quizá, pero también de buen gusto y originalidad.

A pesar de todo, muchas familias también necesitadas de más espacio en sus casas, no recurren a este rincón y allí está la buhardilla con unos metros cuadrados casi inútiles.

¿PARA QUE PUEDE SERVIR?

—Ante todo, para cuarto de estudio y, en caso de necesidad, de dormitorio para los niños.

—Cuarto de juego.

—Habitación para matrimonio joven que tiene que pasar una temporada con su familia.

—Dormitorio simpático y bien decorado para huéspedes jóvenes. En alguna ocasión, deberán subirse algunos de la casa y ceder su habitación.

—En cualquier caso, aunque no se habilite para dormir, se hará un cuarto de aseo pequeño, pero completo.

¿COMO DECORARLO?

Vaciarlo de todo material viejo y casi siempre inútil, bien limpio, el desván aparece con grandes posibilidades para ser decorado.

—Aún en el caso de que se piense hacer alguna obra importante para sacarle un buen partido se respetará la inclinación exagerada del techo. Es su mayor encanto.

—Sin embargo, resultará muy agradable abrir un hueco en el techo-tejado y hacer una ventana amplia para que entre la luz y el sol. Como es natural, se hará de forma que pueda cerrarse herméticamente en cuanto haga frío o demasiado calor.

—En alguno de los laterales, si da a la calle, se abrirá un gran ventanal.

—Si se va a hacer dormitorio, la cama-sofá irá en la parte más baja del techo y sobre ella el hueco que hemos aconsejado. Pocas cosas son tan agradables como sentir el cielo raso cuando estamos dormidos.

—El rincón destinado a estudio deberá reunir las mejores condiciones de luz, muebles cómodos, librerías, etc.

La decoración se puede inspirar en esos estudios originalísimos de los pintores. El mismo estudiante puede colocar e imprimir su sello personal en una habitación que va a usar continuamente.

Así ¿quién puede quejarse por tener que trabajar en la buhardilla de la casa?

MARIA ANGELA

El color negro, triunfador de la temporada

Se ha impuesto en los trajes de salida y coctel

Por GRACIA

Esta temporada ha triunfado definitivamente el negro, para salidas y vestidos de coctel. La característica de la mujer en fiesta de noche 1962-63, es mucho más definida que en años anteriores. Se han impuesto una serie de adornos y de accesorios francamente favorecedores, y los bordados en lentejuelas y azabaches terminan de dar la nota fantástica y atrevida que tanto está gustando.

VESTIDOS

—Cintura suelta en su sitio.

—Falda ligeramente "evasé".

—Escote cuadrado por delante y muy despejado en la espalda. Generalmente terminan en pico.

—El cuerpo, bordado en azabache o lentejuelas, es la característica de esta temporada. A veces, se incluyen estos bordados en algunas zonas de la falda.

—Los tejidos más aceptables han sido las sedas naturales lisas.

—Los colores —aparte del negro, el blanco, beig, los colores lisos y clarísimos que deben contrastar con el abrigo: vestido blanco-marfil, abrigo verde botella, por ejemplo.

ABRIGOS

—La línea airosa, más amplia al terminar.

—Manga ranglan, corta y ancha. Escote redondo en ausencia total del cuello. Este se sustituye —también en los abrigos de fiesta— por una bufanda o estola independiente.

—Cuando el vestido lleva bordado, la bufanda o la estola son de piel. La más aceptada es el visón ¡cómo no! Si el vestido es liso, estos accesorios del abrigo, van bordados.

ZAPATOS

—Siempre negros, de la misma tela o bordado del vestido.

ADORNOS, JOYAS, BISUTERIAS

Los adornos de coctel y noche en general, vienen determinados por el peinado, acogido por unanimidad, de moños altos y exagerados.

—Broches, lazos, etc., en el peinado, generalmente uno a cada lado.

—Cuando no es así, el cuello despejado invita a las mujeres a sacar los pendientes largos.

—El escote de la espalda suele llevar un broche que termina con flecos de piedras.

Más que novedades —ya se sabía ampliamente las características de la moda— hemos indicado lo que la mujer 1962-63 ha adoptado por unanimidad.

Europa Press

M.C.D.2022

Importante propuesta a las Cortes de un numeroso grupo de Procuradores

Se pide la modificación del artículo 96 del Estatuto de Clases Pasivas

Madrid, 6. — Bajo la presidencia de don Esteban Bilbao, se ha reunido esta tarde a las siete la Comisión permanente de las Cortes Españolas, para examinar el escrito presentado por cincuenta y un Procuradores, en el que proponen una modificación del artículo 96 del Estatuto de Clases Pasivas, en el sentido de que se declaren compatibles las pensiones de jubilación o retiro con las gratificaciones que con anterioridad a la jubilación o retiro forzoso por edad viniera percibiendo el empleado o funcionario por prestación de servicios como perteneciente a otro Cuerpo o carrera del Estado, Provincia o Municipio, compatibilidad que cesará automáticamente cuando el empleado o funcionario cumpla la edad fijada por el escalafón a que pertenezca.

La Comisión permanente tomó en consideración esa propuesta, que quedó convertida en proposición de ley y será publicada próximamente en el boletín del organismo legislativo.

Luego la Comisión designó una ponencia para resolver cuestiones de trámite que habían sido sometidas a su consideración.

Asistieron a la reunión todos los miembros de la Comisión permanente, a excepción del Obispo de Madrid-Alcalá y Patriarca de las Indias, doctor Eijo Garay, que se encuentra en Roma.—Cifra.

Apuestas Mutuas

181 máximos acertantes

Madrid, 6.—Resultado provisional del escrutinio de las Apuestas Mutuas Deportivas Benéficas correspondientes a la VIII jornada de Liga del día 4 de noviembre de 1962.

Columnas: 8.919.837.

Recaudación: 35.679,348 pesetas.

Cincuenta y cinco por ciento de premios: 19.623.641,40 pesetas.

Reparto de premios: 6.541.213,80 pesetas a repartir entre 181 columnas de primera categoría con catorce aciertos, a 36.139,30 pesetas cada una.

La misma cantidad, a repartir entre 5.016 columnas de segunda categoría con trece aciertos, a 1.304 pesetas cada una.

Idéntica cantidad a repartir entre 50.552 columnas de tercera categoría, con doce aciertos, a 129,30 pesetas cada una.—Alfil.

El Consejo Constitucional de Francia declara la validez del referéndum del pasado día 28 de Octubre

París, 6.—El Consejo Constitucional ha apoyado y defendido la validez del referéndum celebrado el 28 de octubre pasado, y que dió la victoria al presidente De Gaulle, según dicen en fuentes dignas de crédito.

En las mismas fuentes añaden que durante una reunión celebrada esta tarde por el Consejo y que ha durado cuatro horas éste ha decidido que no tiene competencia para anular el cambio constitucional aprobado por el 62,25 por ciento del pueblo francés en el referéndum.

El Consejo Constitucional es el supremo organismo en Francia encargado de dictaminar en cuestiones que afecten a la Constitución gaullista.

Se espera que la decisión del Consejo —no anunciada todavía oficialmente— aparezca en los periódicos de mañana.—Efe.

Cortefiel, es exclusiva de CASA MARTIN. Abrigos, gabardinas, trincheras, trajes
Mayor, 64. — Teléfono 3296
PALENCIA

INTERESA EN ALQUILER

local para almacén, bien situado, no importa que esté parcialmente descubierto. Escribir indicando superficie, situación y condiciones, a F. H. Gómez. Prolongación de Floranes, núm. 12, 4.º. — SANTANDER

Deportes

GLOBITOS AL AIRE

El "Palencia" jugó mal en Béjar

Nunca como ahora aquello de «todo es según el color del cristal con que se mira»...

Nuestro estimado corresponsal en Béjar vió una clara y amplia victoria de su equipo frente al «Palencia».

¿Cómo no le iba a parecer todo muy bueno?

¿Verdad que sí?

Acaso por eso se excedió en la forma de calificar el juego de ambos equipos.

———

Va esto a cuento porque un espectador de este partido, palentino él, seguidor de los morados él, y entusiasta como ninguno él nos asegura que el partido, en cuanto a buen fútbol, fue francamente malo.

Que el fútbol de calidad brilló por su ausencia.

Y que el Béjar le gustó, como equipo, bastante menos que el que tuvo la temporada pasada.

———

Esto nos dice ya cómo jugarían los palentinos.

Tirando a mal.

A requetemal.

———

Y en ese «cero» que merecieron algunos jugadores, nos siguen informando, estaba en primera fila Horacio.

El Horacio de nuestros desvelos.

Vamos, que hizo un partido de «los suyos».

A ver como se juega menos, aparentando que se hace algo.

¿Verdad, Horacio?

Pues por ese camino, ya sabes a dónde vas.

Al fracaso más estrepitoso.

Y a estropear por completo tu porvenir.

Pero, allá tú.

———

Luisín tampoco «las quiso ver».

Otro que empezó muy bien y va por el camino malo.

Una lástima, porque tiene cualidades.

Si quiere.

———

Chony, mostró en Béjar que sigue tan pesado como el primer día que debutó.

Va siendo hora de que «aligere». ¿Verdad?

———

Díaz anduvo trotón y con mucha voluntad.

Pero con poquísimo acierto.

Y es que, como todos sabemos, Díaz es un volante y no un delantero.

———

Pangu fué el mejor de la vanguardia. No el «menos malo», sino el mejor. Porque Pangu puso toda su buena voluntad y su entusiasmo.

Pero le dieron mucho juego por alto. Demasiado.

Rematar siempre de cabeza, a veces, no se puede.

Esto le pasó el domingo a Pangu.

En Plasencia, el próximo domingo esperamos que haga más.

———

El que estuvo pero que requetebién, de chupén, fue...

¡Sí, ese, sí! ¡El mismo!

El que no ponen nunca.

¡Je, je!

———

No le den ustedes vueltas.

Nos sobran delanteros por todas partes.

Por eso siempre vemos en la vanguardia a muchachos que no son delanteros.

Vaya, vaya...

———

Nos dicen —lo estamos escuchando del que nos está informando— que Larache, cuando jugó de volante, estuvo muy bien.

Y que cuando cambió con Díaz, estuvo mal.

¿Pero, más pruebas?

———

Manolín fue el Manolín de siempre. Un entusiasta y un buen jugador, cuando se trata de empujar.

¡Lástima que no entregue con más perfección los balones!

———

El mejor de todos los morados: José-Luis. Despejó todo lo indecible.

Aun así, «nos colaron» cuatro goles. Las veces que tirarían.

Lo que viene a demostrar aquello que al cronista se le escapó en su reseña sin él pretenderlo: «Dejaron mucho campo los morados a los bejaranos, para que éstos pudieran fabricar mucho juego».

A eso se llama mal marcaje.

———

Morito fue el jugador sobrio que ya conocemos.

Y además de sobrio, eficaz.

En cambio Román, bajó bastante de anteriores actuaciones. Así como Obregón, al que algunos culpan del primer gol.

———

En resumen, que se vió un mal partido si a juego de calidad se refiere.

Claro que a los bejaranos les gustó muchísimo.

Porque triunfar por 4-1 no es ninguna peladilla en dulce.

Es toda una confitería...

———

Y como colofón, sacamos la consecuencia de que la vanguardia es la que falló en Béjar. Nos referimos, claro está, a la palentina.

Y que el «Palencia», por ello, no fue ni sombra de lo que puede ser.

Puede...

Pero ¿lo será en Plasencia?

———

La temporada pasada en Plasencia el equipo ganó por 3-0.

Dos tantos los marcó Sanz.

El otro, Fraile.

¿Les dicen algo a nuestros lectores esos nombres?

Es una pena que no puedan jugar el próximo domingo.

Ya que, según se ve, no pueden, no pueden, ¡no pueden!...

Y no nos pregunten más... ¡Qué caray!

Comunicado de la 13 Congregación General del Concilio Ecuménico

Siguió el tema de la Liturgia en relación con la Eucaristía

Al tratar sobre el Sacramento del Matrimonio se abogó por una mayor participación en el mismo de los esposos

CIERTA MEJORIA EN EL ESTADO DEL CARDENAL MICARA

Roma, 6.—Las últimas noticias sobre el estado del Cardenal Micara acusan cierta mejoría. El Santo Padre se encuentra informado constantemente del estado del Vicario General del Papa en la ciudad de Roma.—Efe.

COMUNICADO OFICIAL DE LA 13ª CONGREGACION GENERAL

Ciudad del Vaticano, 6.—Texto español del comunicado oficial de la Oficina de Prensa del Concilio sobre la décimotercera Congregación General del Concilio Ecumenico celebrada esta mañana:

«La trece Congregación General ha sido presidida por el Cardenal Tappouni, Patriarca de Antioquía de los sirios y celebró la misa en rito latino, Monseñor Manwas, Obispo de Sanad, Hungría. Ha hecho la entronización de los Evangelios el subsecretario Monseñor Kempf. Han asistido a la sesión 2.211 Padres. Continuaba hoy en el orden del día el segundo capítulo del esquema relativo a la Sagrada Liturgia y que, como es sabido, trata del Sacrosanto Misterio de la Eucaristía.

«Han hablado sobre el tema el Obispo de Sankt Polten, Austria, Monseñor Zauner; el Arzobispo titular del Patriarcado de Antioquía de los sirios, Monseñor Julio G. Kandela y el Obispo de Canarias, España, Monseñor Antolio Pildain. En ninguna de estas intervenciones se han registrado especiales novedades. El secretario del Concilio, Monseñor Felici, ha hecho a la Asamblea en dos momentos sucesivos, comunicaciones de excepcional importancia. Ante todo, ha invitado a los Padres que deseen tomar la palabra a presentar, antes, por escrito, juntamente con la petición de hablar, un breve resumen de lo que piensan exponer en el aular conciliar. Además, ha rogado a los Padres que al terminar su intervención entreguen a la Secretaría General dos copias del propio discurso, una, para el archivo del Concilio y otra para la respectiva comisión.

«El Secretariado ha comunicado también a la Sagrada Asamblea que el Sumo Pontífice se ha dignado conceder al Consejo de Presidencia del Concilio, la facultad de proponer a la Congregación General que se dé por terminada la discusión de un determinado capítulo del esquema, cuando, a juicio de los presidentes, el tema en cuestión ha sido ya suficientemente estudiado y profundizado en el debate. En estos casos, el Consejo de Presidencia someterá la propuesta a la votación de la Asamblea y los miembros del Consejo podrán aceptarlo o rechazarlo, votando por el sistema de alzarse o permanecer sentados. Si la propuesta queda aprobada, los Padres que aún estuviesen apuntados para hablar podrán entregar a la Secretaría del Concilio el texto escrito de lo que pensaban decir en el aula. Esta última comunicación hecha en latín por Monseñor Felici ha sido repetida en francés, español, inglés, alemán y árabe.

«El Cardenal presidente, Eminentísimo Tappouni, valiéndose de las facultades pontificias arriba citadas, ha propuesto a la Asamblea dar por terminada la discusión del capítulo segundo del esquema sobre Sagrada Liturgia. Sometida a votación, la propuesta ha sido inmediatamente aprobada con el sistema antes indicado.

«Se ha pasado así al examen del capítulo tercero de la constitución referente a la Sagrada Liturgia, que trata de los Sacramentos y de los Sacramentales.

«Este tercer capítulo de la constitución sobre la Sagrada Liturgia comienza con una breve introducción y consta de ocho artículos subdivididos en 21 párrafos.

«En el proemio se explica la naturaleza y fin de los Sacramentos y Sacramentales, pero fijándose en el aspecto litúrgico. Otros aspectos pertenecen de suyo a otros esquemas. Por lo demás sobre la doctrina en torno a los Sacramentos están ya las definiciones del Concilio de Trento y la condena contra los modernistas hechas en el año 1907.

«Recuerda el esquema los cánones 731 y 733 del Código de Derecho Canónico y con el fin de revalorizar lo más posible los Sacramentos, desde el punto de vista litúrgico y pastoral. La Constitución, sometida al examen del Sacrosanto Concilio pasa a lar una serie de decretos contenidos en los ocho citados artículos:

En el primero: Se habla de la revisión de los rituales.

En el segundo: De los Sacramentos de la iniciación cristiana (bautismo y confirmación).

En el tercero: Trata, brevemente, de la penitencia.

En el cuarto: De la «unción» de los enfermos.

En el quinto: Sobre el orden.

En el sexto: Sobre el matrimonio.

En el séptimo: Está dedicado a los Sacramentales y

En el octavo: A las exequias.

«Han intervenido hoy en el debate sobre los Sacramentos y los Sacramentales, los siguientes Padres: Ernesto Ruffini, Cardenal Arzobispo de Palermo; Fernando Cento, Cardenal Penitenciario Mayor de la Santa Iglesia; Miguel Browne, Cardenal de la Curia Romana; Francisco Hengsbach, Obispo de Esse (Alemania); José Arnerio, Obispo de Sibenik (Yugoslavia); Domingo Capozzi, Arzobispo de Talyan (Siria); Adan Kozlowiecki, Arzobispo de Lisaka (Rhodesia); Pedro Pahm Ngoc Chi, Obispo de Quinon (Vietnam); Mario Naziers, Obispo Auxiliar de Lyón (Francia); Antonio Plaza, Arzobispo de la Plata (Argentina); José Alí Alberun, Obispo de Valencia (Venezuela); Tulio Botero, Arzobispo de Medellín (Colombia); Manuel E. de Carvalho, Obispo de Angra (Portugal); Luis Cabrera, Obispo de San Luis de Potosí (Méjico); Benito Tomizawa, Obispo de Sapporo (Japón); Benito Reetz, Achiabad de Beuron (Alemania); José Ruotolo, Obispo de Ugento (Italia); Mateo Garkovic, Obispo de Zara (Yugoslavia); Luis Barbero, Obispo de Vigebano (Italia); y Renato Paillou, Obispo de Fort Rosebery (Rhodesia del Norte).

«También al hablar de los Sacramentos como ya lo hicieron refiriéndose a la misa, algunos de los Padres que han intervenido hoy han hecho notar la necesidad de proceder con cautela en la revisión de los ritos y ceremonias, proponiéndose únicamente hacer más provechosa la recepción de los Sacramentos por parte de los fieles.

«Por lo que se refiere en particular al matrimonio, hay que hacer que los ritos favorezcan una más consciente y devota celebración del Sacramento por parte de los Ministros del mismo, que son los esposos. Es éste un Sacramento en torno al cual fácilmente se crea un aire de superfinalidad y a veces hasta de mundanidad, que obscurece el carácter sagrado y su importancia no solo humana, sino también divina; no solo individual, sino también social.

«Se ha anunciado hoy oficialmente a los PP. Conciliares, durante la sesión de esta mañana, que el fin de la primera etapa del Vaticano II ha sido fijada por el Santo Padre para el día de la Inmaculada, sábado, ocho de diciembre. En dicha ocasión tendrá lugar en la Basílica de San Pedro una solemne ceremonia presidida por el Sumo Pontífice.

«El próximo jueves, ocho de noviembre, el Eminentísimo señor Cardenal Agustín Bea, presidente del Secretariado para la Unión de los Cristianos, dará una conferencia de prensa a los periodistas acreditados ante la oficina de información del Concilio Ecuménico Vaticano II. La conferencia tendrá lugar a las doce horas de la mañana, en la sala central de la oficina y tratará sobre las actividades y esperanzas del Secretariado».—Efe.

Se constituye en España "Red"

La publicidad por las carreteras se ajustará a determinadas normas

Madrid, 6.—Hace unos meses aparecieron en distintos puntos de las carreteras españolas unos grandes soportes o carteles dispuestos para contener la publicidad de productos o entidades comerciales.

Esto significa que la publicidad exterior va a discurrir por nuevos cauces que ha señalado el Ministerio de Obras Públicas y que entraña la desaparición de la anarquía de estos anuncios, en una distancia comprendida dentro de los cincuenta metros de la carretera a derecha e izquierda.

Desaparecerán, asimismo, los anuncios con pinturas reflexivas que, muchas veces, sirven para distraer o despistar al conductor y se dará a esta publicidad una ordenación que responda a los fines fundamentales del anuncio y que no perjudique ni a la belleza de un determinado lugar ni a las condiciones de seguridad de una pista cualquiera.

Para cubrir en Estapa esta necesidad ha nacido «RED», que pertenece a la Federación Europea de Publicidad Exterior, y que introducirá en nuestro país las características de la publicidad exterior que tienen la mayor parte de los países europeos. Viene esta Entidad a sistematizar la publicidad exterior y abarca cuanto en publicidad puede hacerse en la calle en la ciudad y en la carretera, con carteles de iguales medidas.

Se pretende, sobre todo, acabar con la anarquía del anuncio en las carreteras y ciudades, dar a estos anuncios mayor dignidad y disponerlos de acuerdo con la riqueza artística de ciudades o lugares.—Cifra.

Anquetil, Van Looy y Bahamontes participarán en la Vuelta a España

Bilbao, 6.—Según informa el periódico bilbaíno «La Gaceta del Norte», los corredores ciclistas Anquetil, Van Looy y Bahamontes, participarán en la próxima edición de la Vuelta Ciclista a España. El acuerdo —dice el periódico— se halla sólo pendiente de pequeños detalles.—Alfil.

La Real Academia de Ciencias Morales y Políticas celebra su ciento cuatro aniversario

(Viene de primera pagina)

secuente con el actual desarrollo del proceso integrador. «Se excluye, pues, una forma política unitaria», «hacer de muchas una sola nación», porque «jamás podrá borrarse el sentimiento de Patria forjado a través de los siglos». Pero «tampoco es aconsejable una forma confederada», o sea de dotar a la comunidad de instituciones carentes de poder para hacer respetar las instituciones tomadas. En consecuencia de esta doble tensión: «La forma política de la comunidad europea está en la línea de la Federación de Estados, pero bien entendido que la fuerte personalidad de los entes nacionales, resultado de un denso pasado histórico, no permitirá la anulación de la personalidad internacional de los Estados nacionales».

Terminó su magistral disertación el conferenciante con un escueto y acertado análisis de la posición española ante la integración europea. Después de indicar cómo el tema del acercamiento o de la radical separación de Europa no es nuevo en España y ha estado presente en la política nacional durante todo el siglo pasado, señaló cómo los hechos fuerzan a tomar posición en un sentido ya prefigurado por la estructura social del país y por una vocación europea de la que es prueba patente la solicitud del Gobierno para iniciar negociaciones. Citó a Unamuno, Ortega y Maragall, al presentar el problema y aludió seguidamente a las posiciones de De Gaulle, Adenauer y Mac Millan, que aceptando el hecho de la integración, no dejan de defender los intereses de sus respectivos países. Para concluir diciendo que, si no es honesto acercarnos a Europa «con reservas que hagan imposible consolidar la unidad, no sería consciente olvidar que somos un pueblo con personalidad propia, una estructura social y económica con intereses y un Estado con una forma política concreta. Considerar los diversos caminos para una colaboración lo más estrecha posible con el resto de Europa, no es renunciar a nuestra condición de europeos, es valorarla debidamente».

Al terminar, el señor Fraga Iribarne fué calurosamente aplaudido y felicitado por los académicos y personalidades.—Cifra.

¡DUEÑA DE CASA! Si necesita Vd. hojas de afiliación al Montepío Nacional del Servicio Doméstico, tarjetas de altas y bajas, o comprar cupones, acuda al cartero, ese amigo de todos, que le atenderá en su propio domicilio y sin molestias ni gastos de ningún género.

POBLET y BOVER triunfadores en los III Seis días ciclistas de Madrid

Han cubierto 14.955 vueltas con un recorrido total de 2.981 kilómetros

En segundo puesto se clasificó la pareja Terruzzi-Faggin

Madrid (madrugada), 6.—Los III Seis Días Ciclistas de Madrid acaban de terminar con el triunfo de la pareja formada por los españoles Poblet y Bover, que han logrado un total de 159 puntos.

Los siguientes clasificados han sido:

2. Terruzzi-Faggin, 148.

A una vuelta:

3. Tressider-Simpson, 224.

A tres vueltas:

4. Van Geneugden-Arenhoust. 45 puntos.

A cuatro vueltas:

5. Sivilotti-Tortella. 127.
6. Talamillo-San Emeterio. 196.
8. Nijdam-Janssens, 111.

A cinco vueltas:

9. Ferrer-Suñe. 155.

A seis vueltas:

10. Doña-Sant. 67 puntos.

A las 145 horas de carrera, final de la misma, los corredores que se han clasificado han cubierto 14.995 vueltas, con un recorrido total de 2.981 kilómetros. Se han retirado antes de finalizar las parejas formadas por Manzaneque-Gómez y Delattre-Raynal.—Alfil.

FAJAS MI LINEA

Tenemos el honor de invitar a nuestra distinguida clientela y señoras en general, a la exposición de modelos Mi Linea, que presentaremos los días 5 y 6 de noviembre en el Hotel Jorge Manrique de Palencia y los días 7 y 8 en el Hotel Inglaterra de Valladolid

RAFAEL M. ALMEIDA
Médico-Jefe del Hospital Provincial por oposición
RAYOS X
Horas de consulta: de 11 a 2
Mayor Pral., 254, 1.º, Izda. Telf., 1563

Abilio Burgos de Pablo
Director del Dispensario Antituberculoso del Estado
Bronquios-Pulmón Corazón-Vasos
Muro, 2. (Detrás del Gobierno Civil). Teléfono: 2790-125

Dr. Joaquín D. Cascón
REANUDA LA CONSULTA

El Subsecretario de Turismo en su visita a Finlandia

Expone ante las autoridades de aquel país la realidad de la situación española

Helsinki, 6. — El subsecretario español de Turismo, don Antonio García Rodríguez Acosta, que realiza actualmente un viaje por Escandinavia, ha celebrado una reunión con representantes de las Agencias de viajes finlandesas, ante los cuales expuso la realidad de la situación española y contestó a diversas preguntas sobre los alicientes y facilidades que el turismo extranjero encuentra en España.

Asimismo, el señor Rodríguez-Acosta puso de relieve el incremento que el turismo ha tenido en España en los últimos tiempos y destacó que las cifras de que se dispone hasta ahora permiten asegurar que el número total de visitantes en el presente año alcanzará una nueva marca, muy superior a la de 1961. Dijo también que Espaañ continúa siendo el país más barato de Europa para el turismo.

Finlandia se encuentra ya ligada con España mediante líneas aéreas que enlazan directamente Helsinki con Mallorca y la Costa del Sol.

En unión del jefe del Servicio Exterior del Ministerio español de Información y Turismo, don Francisco Mayans, el subsecretario de Turismo ha salido por vía aérea para Copenhague, etapa final de la jira que ambas personalidades vienen realizando por Escandinavia.—Efe.

Guía MEDICA

CONSULTA DE RADIOLOGIA Y FISIOTERAPIA MEDICA
DR. SANTOS CAPILLA
PROFESOR DE LA FACULTAD DE MEDICINA
Rayos X. — Tomografía. — Onda Corta. — Inductotermia. — Ultrasonidos. — Radiaciones Infrarrojas y Ultravioletas. — Corrientes galvánicas y faradica. — Electrodiagnóstico
Avda. Modesto Lafuente, N.º 11 — De 12 a 8

D. DACIO CRESPO H. DE MEDINA
JEFE DE LOS SERVICIOS DE CIRUGIA DEL HOSPITAL PROVINCIAL
Consulta de 12 a 2 y de 4 a 6
Teniente Velasco, 1 (detrás de la iglesia de San Lázaro).—Telf., 1436
Operaciones y urgencias:
SANATORIO DE LA CRUZ ROJA. Teniente Velasco, núm. 8. Telf., 3672

Doctor CALLEJA — Mayor, 28 — Teléfono, 3486
HA TRASLADADO SU CONSULTA A IGNACIO MARTINEZ DE AZCOITIA, 9, 2.º
Consulta de 12 a 3

J. DURANTEZ CAMINERO
MEDICO OCULISTA
del Servicio de Oftalmología del Hospital Provincial de Madrid
Consulta en D. Sancho, 10 — Teléfono, 2193
(Edificio Banco Español de Crédito)

ERADIO ALONSO
REANUDA LA CONSULTA

PROF. DR. CESAR FERNANDEZ-RUIZ
CIRUGIA DE LA MUJER. — PARTOS
Profesor de Ginecología de la Facultad de Medicina
Jefe de la Maternidad — Maternólogo del Estado
CONSULTA DIARIA, de 12 a 3 — Palencia
Mayor Principal, 33. Teléfono, 1533
Operaciones y urgencias: Sanatorio de la Cruz Roja
Teniente Velasco, 8 — Teléfono, 3530

FELIPE MARTIN R. ESCOBAR
Médico Electro-Radiólogo
TOMOGRAFIAS. — Radiografías seriadas. — Aparato portátil
ULTRASONIDO. — Onda Corta. — Corrientes eléctricas
Consulta de 11 a 2 y 4 a 6. Plaza de León, 2. Teléfono, 1353

ALFREDO PRIETO VIDAL
ENFERMEDADES NERVIOSAS Y MENTALES
Director del SANATORIO SAN LUIS
Ex Director del Instituto Psiquiátrico de San Boy (Barcelona)
CONSULTA DE 1 A 2,30 — PLAZA SAN LAZARO, 1

DOCTOR JOSE S. VINUESA
CIRUJANO - UROLOGO
Ex-profesor A. de la Facultad de Medicina de Valladolid
RIÑON-PROSTATA-VIAS GENITO-URINARIAS
Consulta de 11 a 1
Mayor, 91, 1.º — Teléfono, 2663

E. ROBLES — de once a una y media. Telf., 1412 — José Antonio, 47, 1.º (Salón)
ENFERMEDADES DE LA PIEL
Cáncer. Tumores. Ulceras. SIFILIS VENEREAS
ENFERMEDADES DE LAS VIAS URINARIAS Y GENITALES
Electroterapia. (Diatermia, onda corta, Electrocoagulación, Rayos U. Corrientes, etc.). Nieve carbónica. Análisis.

J. M. Miguel Marcos — Consulta de 11 a 1 — B. de Bengoa, 28, 1.º — Teléfono 2562
De la Sociedad Española de Cardiología
CORAZON - VASOS - PULMON. — Rayos X. Electrocardiografía

José M.ª Martín Barbón
Medicina y Cirugía del aparato digestivo
Consulta, de diez a una
Becerro de Bengoa, 24. — Telf., 3041

S. PAJARES GARCIA
Médico Jefe de los Servicios Provinciales de Puericultura, por oposición
Consulta de Puericultura y Enfermedades de los niños
RAYOS X
Calvo Sotelo, (Jardinillos), 3, 1.º dcha.
Horas: de 12 a 3 — Teléfono, 1658

J. A. LEDO POZUETA
Trastornos Vasculares, Periféricos y Cirugía Vascular
Núñez de Arce, 4. Telf. 2-25-43
VALLADOLID

Carlos Illera Palsán
REANUDA SU CONSULTA
BERRUGUETE, 8

SANTIAGO MORO
MEDICO - PUERICULTOR
Médico ex interno de la Casa Salud Valdecilla
ESPECIALISTA EN NIÑOS
RAYOS X
Consulta de 11 a 2 y de 4 a 8
Mayor Pral., 116, 2.º. Telf., 1481

C. REGUERA PEREZ
Puericultor Titulado
Enfermedades de los niños
RAYOS X
Consulta de 12 a 3
Pl. San Lázaro, 2, 1.º
Teléfono: 1681

Ventura Fernández López
PULMON, PLEURA, CORAZON
RAYOS X
MENENDEZ PELAYO, 25

M.C.D.2022

La 46 victoria de Folledo

París, 5.—Luis Folledo, de Madrid, ha derribado por fuera de combate, en el sexto asalto, a su contrincante, Armand Vannucci, de Córcega. El combate estaba concertado a diez asaltos, dentro de la categoría de los medios, y se ha celebrado en el Palacio de los Deportes, esta noche.

Folledo, campeón español de los medios, ha producido una excelente impresión.

El terrible derechazo a la mandíbula que ha derribado a Vannucci por la cuenta de nueve, en el quinto asalto, ha sido el comienzo de la magnífica victoria de Folledo, victoria que llegó por sus pasos contados cuando había transcurrido un minuto y cuarenta y cinco segundos del sexto asalto. Este minuto y tres cuartos del sexto fué prácticamente una lluvia de golpes de Folledo al francés, al que fué persiguiendo constantemente alrededor del cuadrilátero.

Ambos púgiles dieron 72 kilos en la báscula.

Para Folledo, esta victoria significa la número 46 de 50 combates, de los que solamente ha perdido dos y ha hecho dos combates nulos.

En cuanto a Vannucci, esta es la cuarta derrota en 21 combates.—Alfil.

Entrevista de U Thant con altos funcionarios de la Cruz Roja internacional

Para elaborar los detalles de la Inspección sobre los embarques soviéticos a Cuba

Nueva York, 6.—Fidel Castro no ha sido autorizado para visitar las bases de proyectiles dirigidos instaladas por los rusos en Cuba, según informa la revista «Newsweek», haciendo notar que esta información la ha obtenido del Servicio de Inteligencia.

Otros funcionarios cubanos fueron obligados a salir de las bases soviéticas por los técnicos rusos a punta de bayoneta, añade la revista.—Efe.

ENTREVISTA DE U. THANT

Sede de las Naciones Unidas, 6.—El secretario general de las Naciones Unidas, U. Thant, ha fijado para esta noche una entrevista con altos funcionarios de la Cruz Roja Internacional, para elaborar los detalles de la inspección sobre los embarques soviéticos a Cuba, que pudieran contener armas ofensivas.

El ex-presidente de la Cruz Roja suiza, que está actuando como representante especial en la inspección, y el secretario de la Oficina Ejecutiva del Comité Internacional de la Institución, son esperados en Nueva York a las 20,00 (hora española), en que llegarán a esta ciudad para entrevistarse con U. Thant.—Efe.

ESTAN SIENDO MONTADOS EN CUBA AVIONES SOVIETICOS

Wáshington, 6. — Funcionarios de los Estados Unidos dicen que existen motivos para creer que aviones de bombardeo soviéticos tipo «Ilyuchin 28», de medio radio de acción, están siendo aún montados en Cuba.

Los aviones figuran entre las armas calificadas de «ofensivas» por el presidente Kennedy.

En el Departamento de Estado se ha indicado que se tiene la certeza de que ninguno de los aviones en cuestión, trasladados a Cuba, han sido retirados. Por otra parte, se señala que ciertas fotografías tienden a indicar que otros aviones son retirados de su embalaje para ser montados en Cuba.

En círculos oficiales se pone de relieve que los Estados Unidos insistirán en que los aviones soviéticos de bombardeo sean retirados de Cuba, aparte de los proyectiles que los técnicos soviéticos han estado desmantelando desde hace una semana.—

INTERVIENE LA CRUZ ROJA INTERNACIONAL

Ginebra, 6.—Un alto funcionario del Comité Internacional de la Cruz Roja ha salido hoy para Nueva York con objeto de completar los planes para la supervisión del bloqueo de Cuba.

El funcionario, Paul Ruegger, se entrevistará en Nueva York con el secretario general interino de las Naciones Unidas, U Thant, y con representantes norteamericanos rusos y cubanos.—Efe.

Sede de las Naciones Unidas, Nueva York, 6.—La Cruz Roja Internacional ha acordado encargarse durante un mes de la inspección de los buques cuyo destino sea Cuba, según una propuesta soviética aceptada de antemano por el Gobierno de Fidel Castro.

Cuando llegó a la ONU noticias de la decisión adoptada por la Cruz Roja Internacional en Ginebra, se celebraron nuevas conversaciones entre el secretario general U Thant y varios diplomáticos, entre los que figuraban representantes de Cuba y Rusia.

No existe indicación alguna de que Castro haya modificado sus objeciones a la inspección internacional de las bases de lanzamiento de proyectiles dirigidos soviéticos instaladas en Cuba.

Tampoco se sabe si los miembros de la Cruz Roja encargados de inspeccionar los buques, viajarán a bordo de las unidades navales norteamericanas que se encuentran ya manteniendo la cuarentena o si se fletarán especialmente para esa tarea otros barcos.—Efe.

LAS DIFERENCIAS RUSO-CASTRISTAS

La Habana, 6.—Se espera que el viceprimer ministro soviético, Anastas Mikoyan continúe hoy sus esfuerzos para suavizar las «diferencias» rusas con el régimen de Castro, derivadas de la crisis cubana.

Mikoyan se entrevistó ayer con Castro y con otros altos funcionarios cubanos durante dos horas.

No se ha producido anuncio alguno de los temas tratados, ni de si se ha progresado hacia un acuerdo.

Una de las cuestiones principales es la de la inspección para verificar el desmantelamiento de las bases soviéticas en Cuba, la cual ha sido aprobada por el Gobierno ruso pero que cuenta con la oposición del Gobierno castrista.—Efe.

TRIUNFO DERECHISTA EN GUATEMALA

Guatemala, 6. — Fuerzas derechistas ganaron las elecciones municipales celebradas ayer en esta capital con escaso margen sobre las izquierdas, según se anuncia hoy oficialmente al conocerse todos los resultados.

El periodista Francisco Montenegro obtuvo la victoria para el cargo de alcalde por cinco años con 24.428 votos, en tanto que el opositor al Gobierno, doctor Francisco Villagrán Kramer, obtuvo 23.000 votos. Participaron en las elecciones ocho candidatos y fueron depositados en las urnas un total de 87.143 votos.—Efe.

"El Congreso mundial de Carreteras, celebrado en Madrid, el más grandioso de cuantos han existido"

Declara el presidente de la Federación internacional

Wáshington, 6. — Roberto Swain, presidente de la Federación Internacional de Carreteras, ha manifestado que el IV Congreso Mundial, celebrado en Madrid, ha sido el más grandioso de todos los celebrados en cualquier época y en cualquier parte del mundo y que servirá para estimular el progreso en la construcción de carreteras en todo el mundo.

Añadió que la reunión de Madrid ha superado todo lo previsto.

Swain ha regresado a los Estados Unidos después de haber visitado Grecia y Francia, países a los que se dirigió una vez terminadas las reuniones celebradas en España.

Dijo Swain a los informadores de Prensa que el número oficial de asistentes al Congreso fué de dos mil ochocientos cinco delegados pertenecientes a 78 países y diez organizaciones internacionales y que durante las sesiones de trabajo se presentaron doscientas veintiocho ponencias y estudios.

"Creo que la reunión de Madrid ha tenido dos aspectos dominantes —señaló—. Primero, el interés de los dirigentes civiles, que se ha centrado en torno a los problemas del transporte urbano y que aparentemente preocupa a todas las ciudades del mundo. Y segundo, un extraordinario interés, puesto de manifiesto ante los delegados, el desarrollo de las vías de comunicación en cuanto a éstas afectan al progreso social y al progreso económico de una nación".

"La organización montada por los españoles para la celebración de la conferencia —siguió diciendo— ha sido la mejor que he visto en mi vida, y todos los que fuimos a Madrid estaremos siempre agradecidos al Gobierno y al pueblo de España".

Después de destacar la gran labor de las distintas personalidades españolas que contribuyeron a la realización del Congreso, el presidente de la Federación Internacional de Carreteras terminó su información a los periodistas diciendo:

"Deseo expresar mi agradecimiento al General Franco y al Gobierno español por haberme distinguido concediéndome la Gran Cruz del Mérito civil".

"La hospitalidad y los atractivos de España son tan grandes, que muchos delegados que tenían intención de visitar otros países, se quedaron en España mucho más tiempo de lo previsto. Algunos incluso suspendieron sus viajes a esas otras naciones".—Efe.

Hoy, Revlon descubre el secreto

'Eterna 27' Cream

ETERNA 27 Cream a base de Progenitín el medio más seguro y más simple de parecer y ser siempre joven.

Su cutis vuelve a tener juventud, firmeza, dulzura. Las arrugas desaparecen... Nunca, en la historia de la belleza, crema alguna había sido objeto de investigaciones y esfuerzos tan importantes.

Exclusiva Perfumería

Clarysol

Mayor, 14.-Tel. 2641

"Intendencia espiritual" en Santa Clara con ocasión de celebrarse nuevas "convivencias" de la obra de Cursillos de Cristiandad

El miércoles, día 7, por la tarde, en la casa de Ejercicios de Nazaret, de Palencia, dará comienzo la nueva tanda de Convivencias, de la Obra de Cursillos de Cristiandad.

Esta tanda finalizará en la noche del próximo día 10.

Como de costumbre, durante los días de realización de estas «convivencias», se llevarán a cabo los actos comunitarios de «intendencia espiritual»; tales actos serán los acostumbrados de Viacrucis y Hora Apostólica, los días tradicionales, por la tarde, así como la santa Misa por la mañana. Se verificarán en el templo de Santa Clara.

Prohibición de pruebas nucleares

La comisión política de la ONU aprueba una propuesta de Gran Bretaña y Estados Unidos

Sede de las Naciones Unidas (Nueva York), 5.—El texto de la resolución, propuesta por Gran Bretaña y Estados Unidos, sobre prohibición de pruebas nucleares, que ha sido aprobada por la comisión política principal de la asamblea general, es el siguiente:

«La asamblea general, creyendo que la suspensión de las pruebas de armas nucleares interesa a todos los pueblos y a todas las naciones. Declara que es necesario concluir lo más rápidamente posible un acuerdo que prohiba la realización de pruebas de armas nucleares. Recuerda sus resoluciones de 6 y 8 de noviembre de 1961.

La Asamblea General se lamenta profundamente que los acuerdos que pedían dichas resoluciones no se hayan firmado, haciendo notar que se ha intentado negociar esa prohibición en la conferencia de desarme de naciones que se ha venido celebrando en Ginebra.

Hace notar, también, que las discusiones y negociaciones de Ginebra se basan en el proyecto de Tratado propuesto por la Unión Soviética el 23 de noviembre de 1951, en el memorándum de las ocho naciones participantes de 16 de abril de 1962 y en proyecto de acuerdo propuesto por los EE. UU. y Gran Bretaña de 27 de agosto de 1962.

1.—Pide a la Conferencia de Desarme de Ginebra que consiga la conclusión de un Tratado que prohiba las pruebas de armas nucleares en todo lugar y tiempo, con una inspección internacional efectiva y rápida.

2.—Solicita de las potencias interesadas que se pongan de acuerdo para fijar una fecha próxima en la que dicho Tratado entre en vigor.

3.—Notifica todo lo relacionado con las discusiones y documentos referentes a las pruebas nucleares, que están contenidos en todos los informes de la Conferencia de Desarme de Ginebra.

4.—Pide al secretario general interino de las Naciones Unidas que ponga en conocimiento de las ocho naciones participantes en la Conferencia de Desarme los informes relacionados con la suspensión de las pruebas nucleares elaborados en la décimo séptima sesión de la Asamblea General.—Efe.

Resultados oficiales del referéndum en Francia

Los publica el Consejo Constitucional

París, 6.—El Consejo Constitucional ha anunciado hoy los resultados finales oficiales del referéndum francés de 28 de octubre pasado.

Los resultados son los siguientes:
Electores inscritos: 28.185.478.
Votos emitidos. 21.694.563.
Votos válidos: 21.125.054.
"Síes": 13.150.516.
"Noes": 7.974.538.
Abstenciones: 23,03 por ciento.

Votos nulos: 2,62 por ciento de los votos emitidos.

"Síes": 46,66 por ciento de los electores inscritos, 60,61 por ciento de los votos emitidos.

"Noes": 23,29 por ciento de los electores inscritos, 36,75 por ciento de los votos emitidos.—Efe.

Exposición del INI en Manila

Manila, 5.—Ha causado una gran sensación en los medios económicos de esta capital la exposición volante del INI sobre la industrialización española, que fué inaugurada por el vicepresidente de la república.

El marqués de Suanzes y las personalidades que le acompañan en este viaje han celebrado interesantes conversaciones con autoridades económicas de Filipinas y con personalidades de la industria y la aviación del país. Los señores Suárez y Gaztelu pronunciaron conferencias en la Universidad de Santo Tomás y en la sociedad de solidaridad hispano-filipina.

Invitados por el presidente Macapagal, el marqués de Suanzes y su séquito, almorzaron en el Palacio de Malacanang juntamente con el embajador de España, don Jaime Alba.

El marqués de Suanzes y sus acompañantes han marchado de Manila.—Efe.

Sucesos en los pueblos

Accidentes de circulación en Dueñas y Grijota

DUEÑAS.—A la altura del kilómetro 94'700 de la carretera de Burgos-Portugal, término municipal de Dueñas, entraron en colisión dos automóviles, conducidos respectivamente, por María Jesús Madrid García, de nacionalidad mejicana y Fulgencio Navarro Arroyo. Tanto ambos conductores como Marta Cazaña Ruiz, que acompañaba a la señorita Madrid García, resultaron con lesiones de carácter leve.

Inmediatamente de acaecido el accidente se personó en aquel lugar el Equipo de Atestados de la Guardia Civil de Tráfico de Palencia, que instruyó las diligencias correspondientes.

GRIJOTA.—Al derrapar la motocicleta VA-13.598, resultó gravemente herido su conductor Arcadio Gutiérrez Fonseca. El accidente tuvo lugar en el kilómetro 18'500 de la carretera de Palencia a León, término municipal de Grijota, a donde acudió inmediatamente el coche de Atestados e Informes de la Guardia Civil de Tráfico, que efectuó las correspondientes diligencias, siendo asimismo trasladado al Hospital Provincial de Palencia el herido en el coche de auxilio de la indicada Guardia Civil de Tráfico.

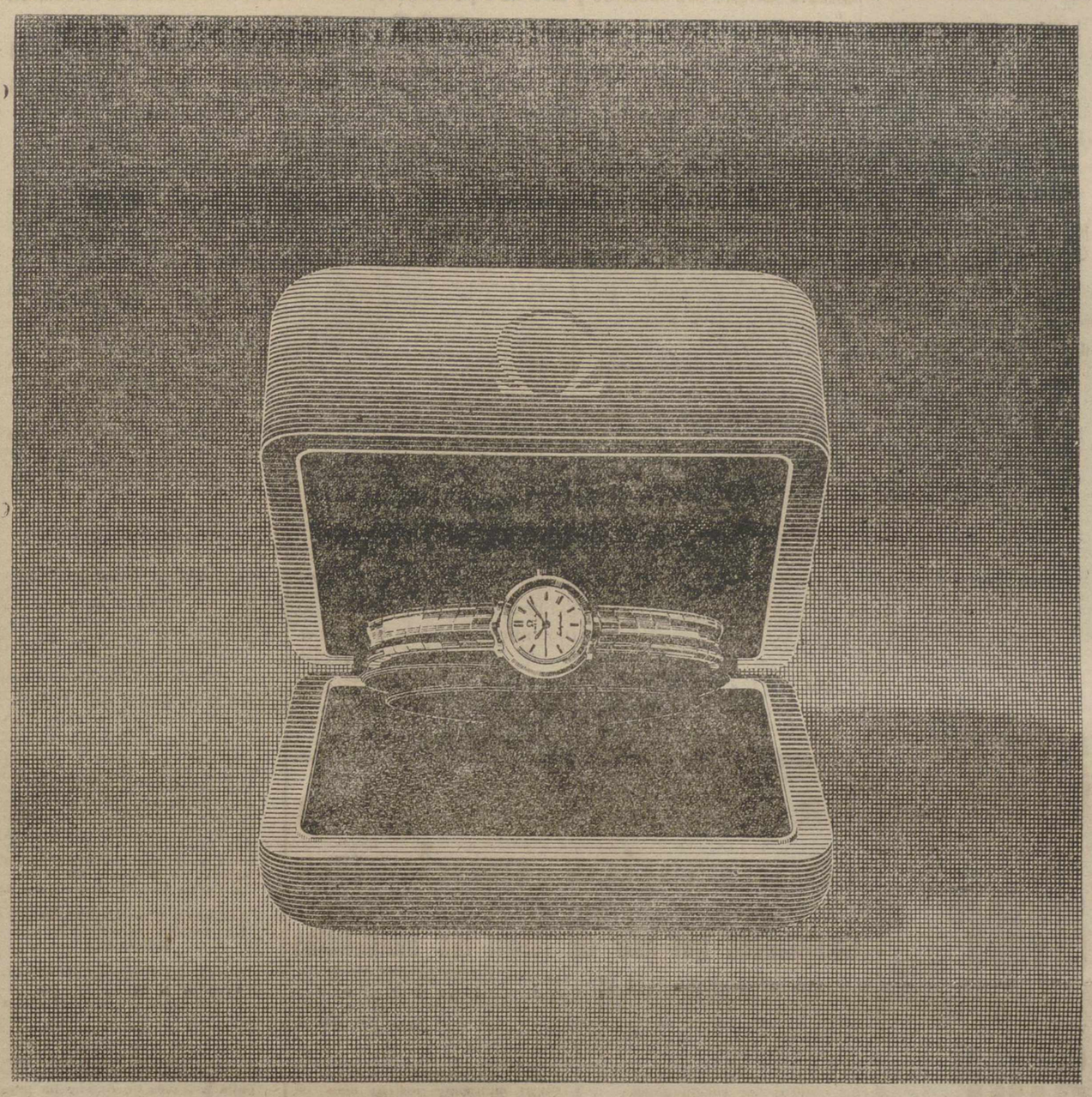

El Omega, reloj de precisión, al que Vd. nunca dará cuerda

Elija un automático Omega Ladymatic entre una fabulosa colección. Modelos para recepciones, "cocktails" ceremonias, deportes y toda clase de usos. Deje que el Omega Ladymatic le haga olvidar lo que es dar cuerda a un reloj.

Una nueva despreocupación para usted con el Omega Ladymatic: la tranquilidad de no tener que dar cuerda al reloj.

El Omega Ladymatic se da cuerda a sí mismo cuando usted lo usa. Póngaselo en la muñeca y en unas cuantas horas estará totalmente cargado. Quíteselo por la noche y a la mañana siguiente el Ladymatic le dará alegremente los buenos días con la hora exacta.

Métalo en un cajón y al día siguiente funcionará a la perfección (cuando está totalmente cargado, el Ladymatic tiene una reserva de marcha de 36 horas de funcionamiento).

El Omega Ladymatic es un reloj que no refleja el año en que se ha comprado. Sus líneas sencillas y clásicas siempre están de moda, siempre lo han estado. El mejor relojero joyero de su ciudad vende relojes Omega. Vea usted hoy la variedad completa del Ldymatic.

Caja de oro 18 qts. (con correa)	8.100 pts.
Caja con bisel de oro	5.500 pts.
Caja de acero inoxidable	4.180 pts.
Otros modelos para señora	2.925 pts.

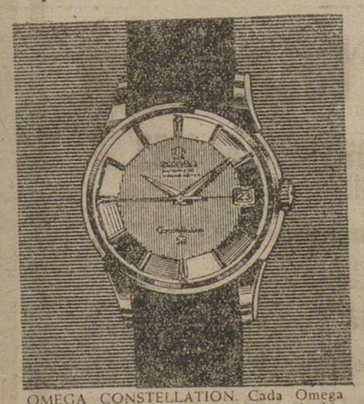

OMEGA CONSTELLATION. Cada Omega Constellation ostenta el más alto galardón que el Gobierno suizo otorga a la precisión. "Cronómetro con resultados particularmente buenos" es el título correspondiente al mayor grado de precisión, reservado para relojes de pulsera comerciales producidos en Suiza. Todos los cronómetros Omega Constellation son automáticos, impermeables, a prueba de golpes y antimagnéticos. Caja de oro 18 qts. (esfera de oro), 24.900 pts.; caja de oro 18 qts. (esfera plateada) 19.400 pts.; caja con bisel de oro, 7.900 pts.; caja de acero inoxidable, 6.425 pts.

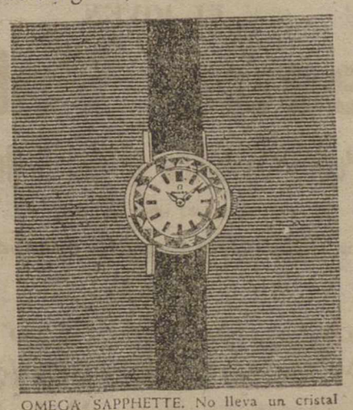

OMEGA SAPPHETTE. No lleva un cristal común, sino un zafiro hecho por el hombre, facetado como un diamante, que resplandece con mil rayos de luz. Modelos Sapphette desde 7.200 pts. Otros modelos para señora, desde 2.925 pts

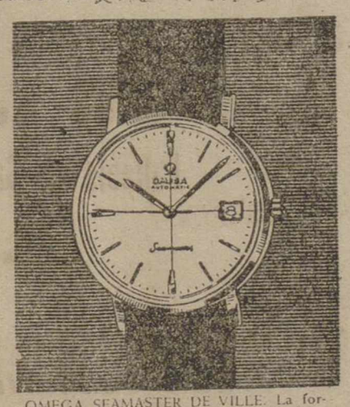

OMEGA SEAMASTER DE VILLE. La fortaleza de un reloj deportivo, la elegancia de un reloj de vestir y la precisión de una máquina automática Omega. Todos los modelos Seamaster de Ville son automáticos, impermeables, a prueba de golpes y antimagnéticos. El calendario y la cuerda normal son facultativos. Caja de oro de 18 qts., 14.500 pts.; caja con bisel de oro, 7.100 pts.; caja de acero inoxidable, 5.800 pts. Otros modelos para caballero, desde 2.600 pts.

Ω OMEGA

M.C.D.2022

NOTICIAS DE ULTIMA HORA

No habrá crisis en Alemania

Adenauer llega a un acuerdo con los demócratas libres

Bonn, 5.—El canciller federal, Konrad Adenauer, ha salvado a su Gobierno de la caída del poder, al llegar a un acuerdo con los demócratas libres que amenazaban retirar su apoyo por la forma en que el Gobierno ha manejado el asunto provocado por la revista «Der Spiegel».

Bajo presión de un ultimátum de la minoría de la coalición, el canciller ha acordado destituir al secretario de Estado en el Ministerio de Justicia, Walter Strauss, y conceder licencia indefinida a Volkmar Hopf, secretario de Estado en el Ministerio de Defensa.

Ambos han sido acusados de ocultar al ministro de Justicia, Wolfgang Stammbeger, demócrata libre, los planes que tenía la oficina del fiscal federal para entrar en la redacción de la revista «Der Spiegel» y detener a sus principales redactores.

Stammberger, que dimitió la semana pasada, ha accedido esta noche a continuar en el Gobierno.

Los otros cuatro ministros demócratas libres que habían acudido a una reunión con el canciller y otros dirigentes cristianos demócratas dispuestos a dimitir, han salido de la cancillería conservando su dimisión en la cartera.

Un comunicado publicado después de que hubieran conferenciado los dirigentes de los dos partidos durante cuatro horas, dice que han acordado continuar la coalición «particularmente debido a la presente situación política».

El partido de la oposición, el socialdemócrata, ha presentado 18 requerimientos en el Parlamento acerca del asunto «Spiegel» y ha pedido que se den respuesta mañana a sus preguntas.

Pero esta noche, el Presidium del Bundestag ha anunciado que ha sido aplazada la presentación de contestaciones hasta el miércoles.—Efe.

T.V.E.

PROGRAMAS PARA EL DIA 7

Programa de sobremesa: 2'00, carta de ajuste; 2'15, presentación; 2'17, sólo para hombres; 2'30, panorama; 2'45, Plaza de España; 3, telediario; 3'25, cotizaciones de Bolsa; 3'30, la tortuga perezosa; 4, final del programa de sobremesa.

Programa de noche: 6'15, carta de ajuste; 6'30, presentación; 6'32, Escuela TVE; 6'45, Academia TVE; 7'30, Universidad TVE; 8, platea; 8'30, bonanza (telefilm); 9'25, el tiempo; 9'30, telediario; 9'45, enviado especial; 10'15, ésta es su vida; 10'45, esta noche: «El sombrero de tres picos»; 11'30, telediario; 11'45, versos a medianoche, momento musical, recuerda; 12, cierre.

Plan angloamericano para las futuras conversaciones Oriente-Occidente

Londres, 6.—Gran Bretaña y los Estados Unidos preparan ahora la fase para las conversaciones entre Oriente y Occidente, que comenzarán tan pronto como termine la crisis cubana, ha sido revelado hoy en círculos diplomáticos.

Los puntos principales de las conversaciones han sido preparados durante negociaciones de alto nivel llevadas a cabo antes por representantes de los dos países y serán presentados a los rusos durante las conversaciones entre Oriente y Occidente, que los diplomáticos esperan en un futuro próximo, con tal de que la situación cubana quede resuelta satisfactoriamente.

Los puntos en cuestión, son:

—Acuerdo sobre prohibición de pruebas nucleares.

—Plan para evitar ataque por sorpresa.

—Medidas para evitar la extensión de armas nucleares, y

—Un posible acuerdo de no agresión, entre las potencias de los pactos de Varsovia y de la OTAN.

La cuestión de Berlín, se señala, será estudiada por separado.—Efe.

Frío y nieve

Soria amaneció con una capa blanca

Soria, 6. — En las primeras horas de la madrugada comenzó a nevar copiosamente en gran parte de la provincia. La ciudad amaneció cubierta de nieve, notándose gran descenso de la temperatura; aunque la nieve ha ido licuándose durante la mañana, gran cantidad de tejados todavía se hallan cubiertos por la misma.—Cifra.

MUCHO FRIO EN LEON

León, 6. — Hoy ha sido el día más frío de la temporada. En las montañas nieva desde ayer y en la capital, el cielo está totalmente cubierto. La temperatura ha descendido mucho; pero no se han registrado precipitaciones.—Cifra.

Piden la dimisión de Menon

Instruirán militarmente a todos los indios físicamente capaces de ir a combatir

Nueva Delhi, 6.—Tres destacados miembros del partido indio del Congreso en el Parlamento pedirán hoy, según se espera, a V. K. Krishnan Menon, que dimita del Gobierno, según dicen observadores en esta ciudad.

El jefe del Gobierno sustituyó a Menon la pasada semana en el cargo de ministro de Defensa, pero éste continúa en el gabinete como ministro de Producción para la Defensa.

Desde aquel momento, algunos periódicos han llevado a cabo una campaña encaminada a obligarle a abandonar totalmente el Gobierno.—Efe.

TODOS LOS INDIOS CAPACES FISICAMENTE RECIBIRAN INSTRUCCION MILITAR

Nueva Delhi, 6.—En una reunión celebrada entre el ministro indio del Interior, Lal Bahadur Shashtri, y los principales ministros de los Estados, se decidió que todos los hombres capaces físicamente que residen en las zonas fronterizas con la China, deberán recibir instrucción en el manejo del fusil.

Esta norma se aplica a los Estados de Assam, Bengala Occidental, Bihar, Uttar Pradesh, Punjab y Cachemira.

Los periódicos indios continúan publicando informes en torno a los sacrificios voluntarios de muchas personas.—Efe.

EL GOBIERNO AUSTRALIANO, DISPUESTO A AYUDAR A LA INDIA

Camberra, 6. — El ministro australiano del Exterior, Sir Garfield Barwick, ha declarado hoy que el Gobierno considerará urgentemente cualquier petición de ayuda militar por parte de la India.

Contestando a preguntas que le fueron formuladas en la Cámara de Representantes, Sir Garfield dijo que la capacidad de Australia para proporcionar ayuda había sido dada a conocer al Gobierno indio, en consultas celebradas en Nueva Delhi. Hasta ahora, dijo, el Gobierno hindú no ha pedido ayuda militar a Australia.—Efe.

LAS TROPAS INDIAS CONTINUARAN AL SERVICIO DE LA ONU

Nueva York, 6. — Un portavoz del secretario general de las Naciones Unidas, U. Thant, ha rechazado anoche los informes según los cuales la India había solicitado la retirada de sus tropas que se encuentran actualmente al servicio de la Organización mundial en el Congo y Palestina, en vista de su conflicto fronterizo con la China comunista.

Añadió el portavoz que estos informes, que se originaron por la visita efectuada a U. Thant por el delegado indio B. N. Chakravarty, «carecen totalmente de fundamento».

En la actualidad existen 5.700 soldados indios en las fuerzas de las Naciones Unidas en el Congo y 1.250 en Palestina.—Efe.

INTENSO BOMBARDEO DE LAS POSICIONES CHINAS

Londres, 6.—Las fuerzas indias en la zona oriental de Walong, en pleno frente de batalla chino-indostánico, han estado bombardeando continuamente las posiciones chinas, según informa la agencia «Nueva China».

En el parte no se hace mención de las bajas habidas. También se indica que los aviones indios habían estado reconociendo sus posiciones, pero sin decir nada de los ataques llevados a cabo.—Efe.

LAS CONVERSACIONES CHINO-PAKISTANIES

Rawalpindi (Pakistán), 6.—El ministro pakistaní de Asuntos Exteriores, S. K. Dehlavi, ha declarado que las conversaciones con la China comunista respecto a la línea fronteriza entre Pakistán y la provincia china de Sinkiang progresaban satisfactoriamente.

También añadió que las conversaciones a nivel ministerial eran «convenientes», así como a nivel más elevado «sobre otros problemas».—Efe.

LA AVIACION REALIZA FRECUENTES INCURSIONES

Tokio, 6.—Noticias de Pekín señalan que las fuerzas indias en la región de Walong, en la frontera del noroeste con la China, han estado bombardeando las posiciones fronterizas comunistas, continuamente, desde octubre.

La prensa comunista de Pekín revela por otra parte que aviones indios han realizado «incesantes» incursiones contra las posiciones chinas, a lo largo de la frontera.

Por otra parte se informa que casi dos millones de personas tomaron parte en las manifestaciones de apoyo a Cuba, celebradas en ocho ciudades comunistas chinas.—Efe.

El día 8 de diciembre terminará la actual sesión del Concilio

Se cree que se reanudará después de Pascua de Resurrección

Ciudad del Vaticano, 6.—El próximo día 8 de diciembre, fiesta de la Inmaculada Concepción de la Virgen, terminará la actual sesión del Concilio Ecumérico Vaticano II.

Así lo ha anunciado en la Congregación General de esta mañana Monseñor Felici, secretario general del Concilio, quien ha afirmado que el Papa lo había decidido así. Con esta ocasión, se celebrará una solemne ceremonia en San Pedro.

No se dice en qué fecha se reanudarán los trabajos conciliares, pero se cree, que será después de la Pascua de Resurrección.

A fin de evitar la excesiva dilatación de los debates, el Padre Santo ha autorizado a la presidencia del Concilio a recomendar que se dé fin a las discusiones de cada punto, cuando estime que éste ha sido suficientemente debatido.

En virtud de esta autorización, el Cardenal Tappeuni, presidente de turno de la Congregación General de hoy, ha sugerido la conveniencia de dar por terminado el examen del segundo Capítulo de esquema sobre la Liturgia. Los Padres Conciliares aprobaron su decisión levantando las manos.

Una vez aprobada la conclusión del debate, aquellos padres que habiendo pedido la palabra, aún no habían podido hacer uso de ella, pueden presentar sus proposiciones por escrito al Secretariado.—Efe.

Funerales por el alma de Chus Herrera

Madrid, 6. — Solemnes funerales por el alma del que fue jugador del Real Madrid, Jesús Herrera Alonso, fallecido en Oviedo el pasado día 20 de octubre, se han celebrado esta mañana en la iglesia parroquial de San Jerónimo el Real, organizados por el presidente y la Junta Directiva del Real Madrid C. de F.

Presidieron el acto el presidente del Club don Santiago Bernabeu y varios directivos del mismo, entre los cuales figuraban el señor Saporta y el señor Lusarreta.

Asistieron, además, con los deudos del finado, representaciones de la Delegación Nacional de Deportes; de los Clubs Atlético de Madrid, Plus Ultra y Rayo, jugadores de todos estos equipos y numerosos aficionados.

Terminado el funeral se rezó un responso ante el túmulo.—Alfil.

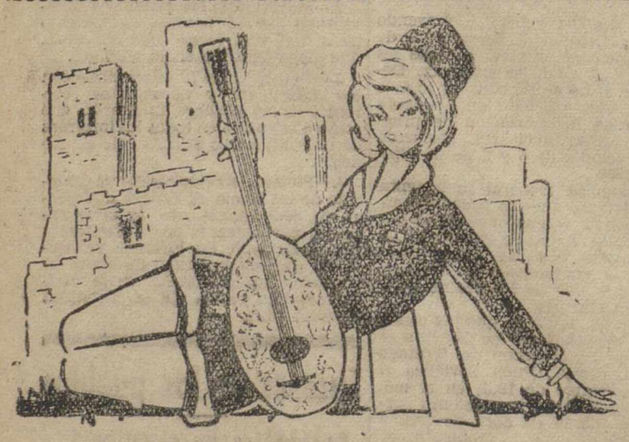

imagen y sonido con ASKAR radiotelevisión

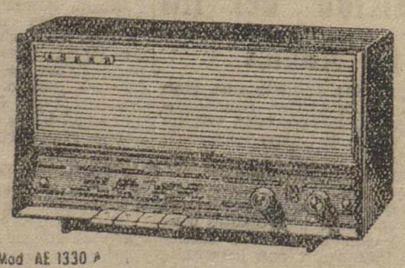

Mod AE 1330 A

Moderno aparato para toda clase de ondas, incluídas la F. M. y Pesquera

ASKAR

Si es ASKAR es mejor

Calor...

Calor...

Calor...

... pero qué calor con mantas DAVID

Claro... Son de lana

David Rodríguez, S. A.

DAVID PALENCIA

NO-DO DE SUCESOS

24 viajeros muertos en el descarrilamiento de un tren en Yugoslavia

Un toro obliga a dos hombres y un niño a permanecer toda la noche encerrados en un camión

En Madrid es detenida una banda que había estafado 17 millones de pesetas

24 MUERTOS EN UN DESCARRILAMIENTO DE TRENES EN YUGOSLAVIA

Kumanovo (Yugoslavia), 5.—24 personas han resultado muertas y 18 heridas al descarrilar un tren de pasajeros en Tabanofei, cerca de la ciudad de Kumanovo, según ha anunciado la agencia oficial de prensa-información servia «Tanjug».

Equipos de salvamento mandados con toda urgencia al lugar del siniestro buscan entre los restos de los coches a posibles supervivientes de la catástrofe.

No se conoce aun la causa del accidente, pero se están realizando activas investigaciones para averiguarlo.—Efe.

DOS HOMBRES Y UN NIÑO ENCERRADOS EN UN CAMION TODA LA NOCHE

Tarifa (Cádiz), 5.—Un toro ha tenido durante toda la noche a dos hombres y a un niño encerrados dentro de un camión averiado.

Un camión que sufría una avería, se estuvo en la carretera en medio de la niebla que en esos momentos había, cuando un toro saltó de la cerca donde se encontraba, sin duda deslumbrado por los faros del camión, embistió contra él, plantándose, después, delante durante muchas horas, motivo por el cual los del camión no pudieron salir de él, ni consiguientemente, reparar la avería.

Al comenzar a clarear el día, decidió el animal marcharse pudiendo entonces repararse el camión y continuar viaje hacia Tarifa.—Cifra.

DETENCION DE UNA BANDA DE ESTAFADORES EN MADRID

Madrid, 6.—Una banda de hábiles estafadores que habían realizado "operaciones" por más de 17 millones de pesetas, de los que habían conseguido cobrar en efectivo unos cinco, ha sido detenida por la "BIC".

El método utilizado consistía en editar unos pocos ejemplares de una obra titulada "Régimen Fiscal de Hacienda", que por medio de circulares ofrecían a las empresas españolas. Una vez hecho esto se giraron un total de 68.000 letras de cambio sin gastos y en las que como firma figuraba un sello que rezaba "Régimen Fiscal de la Hacienda. Tributaciones". Los comerciantes, dudando de que se tratase de alguna nueva exacción o por otros motivos, pagaron estas letras en una proporción de un 25 por ciento. Las letras eran extendidas en Valencia y negociadas en Madrid, desde donde se montaba el "negocio" para toda España.

Una única empresa de seguros, con domicilio en Santa Cruz de Tenerife, denunció el hecho y ha sido la base de la detención de la banda, formada por E. V. A., V. M. A. y R. A. P.—Cifra.

ARROLLADO POR UN OMNIBUS FALLECE EN EL ACTO

Forcay (Pontevedra), 5.—El obrero Magin Abuin Adelaida, ha resultado muerto en el acto, al ser arrollado por un ómnibus en la carretera de Orense a Pontevedra.—Cifra.

UN ANCIANO Y UN NIÑO ARROLLADOS POR UN VEHICULO

Pontevedra, 5.—Severino Canesa, de 70 años, y Marcelino Abilleira, de 13, fueron arrollados por un vehículo, en la Avenida del Uruguay, de esta ciudad. Ambos resultaron gravemente lesionados pasando a una clínica y al hospital respectivamente.—Cifra.

EL SUPUESTO ROBO DE UN MILLON DE ALHAJAS

Madrid, 5.—En relación con el supuesto robo de alhajas valoradas en un millón de pesetas, denunciado por Winifed Reunelis, dicho señor ha enviado al jefe de la Brigada de Investigación Criminal, desde París, un telegrama que dice:

«Joyas recuperadas en París. Nuestras sinceras excusas causa molestias innecesarias y nuestras gracias a usted y a sus hombres». —Cifra.

DESCARRILAN SIETE VAGONES DE UN TREN DE MERCANCIAS

Granada, 5.—Entre las estaciones de Riofrío y San Francisco de Loja descarrilaron siete vagones de cola de un tren de trabajo por causas que se desconocen. No hubo desgracias personales. La vía quedó interceptada y se desconoce cuándo quedará libre.—Cifra.

MILITAR RETIRADO ATROPELLADO Y MUERTO POR UNA MOTO

Madrid, 5. — Esta madrugada falleció en el equipo quirúrgico don Venancio de Lucas Monasterio, de 76 años de edad, militar retirado, que tenía su domicilio en la calle de Alcalá número 100. Fué atropellado en la calle de Goya al cruzar la calzada por la motocicleta M-205.685 que conducía Carlos García Alonso.—Cifra.

LLUVIAS Y TORMENTAS EN LA COSTA MEDITERRANEA FRANCESA

Perpignan (Francia), 5.—Copiosas lluvias y esporádicas tormentas han originado grandes daños a lo largo de la costa mediterránea y en el interior. Varias localidades sufrieron graves daños, particularmente Ameli-Les-Bains. La carretera que enlaza con España a través de Amelie ha quedado cortada. En los alrededores de Perpignan los bomberos hubieron de evacuar a varias personas cuyas casas estaban inundadas.—Efe.

La mutualidad para empresarios modestos

Condiciones que han de reunir los mutualistas

Es un positivo hecho ya la creación de las Mutualidades Laborales de Trabajadores Autónomos. Merced a ellas, un gran número de pequeños y modestos empresarios podrán beneficiarse de cuantas mejoras en materia de seguridad, previsión, etc., tiene establecidas el Mutualismo para los obreros por cuenta ajena.

De acuerdo con los estatutos de esta nueva Mutualidad serán considerados mutualistas los trabajadores que practiquen su profesión u oficio a título lucrativo, sin relación de dependencia con empresa alguna determinada y sin sujeción, por lo tanto, a contrato de trabajo, sean o no dueños de las instalaciones e instrumental que emplean y aunque bajo su propia dirección utilicen el servicio remunerado de otras personas familiares, socios o asalariados. Asimismo quedarán encuadrados en la Mutualidad con carácter obligatorio los hijos y hermanos de dichos trabajadores mayores de 18 años, que presten sus servicios con el titular.

No obstante, no podrán ser mutualistas los que no figurando incluidos en los censos iniciales de afiliación tengan cumplidos los 55 años de edad. Sin embargo, conviene tener muy en cuenta que hasta el próximo día 31 de diciembre la afiliación podrá hacerse a cualquier edad.

Tampoco podrán beneficiarse de las concesiones de esta Mutualidad quienes simultaneen su trabajo por cuenta propia con otras actividades laborales por cuenta ajena en régimen de contrato de trabajo, por cuya virtud se hallan ya incorporados a alguna mutualidad laboral. También habrán de ser excluidos los que tengan a su servicio más de seis asalariados, o el número que expresamente se determine en las normas complementarias que se dicten en su caso.

La afiliación a las Mutualidades Laborales de Trabajadores Autónomos llevará implícito el abono obligatorio de la cuota mínima establecida. La cuota a satisfacer por el mutualista será del 9'5 por ciento sobre la base de cotización libremente elegida por el mismo; tales bases de cotización van desde 1.000 pesetas a 7.000 y la cuota puede ser satisfecha por meses, trimestres, semestres o años.

Oportunamente informaremos a nuestros lectores de los derechos y prestaciones establecidos en esta Mutualidad, de cuyos pormenores pueden los interesados enterarse en la Delegación Provincial de Sindicatos (Teniente Velasco, núm. 6), donde se está llevando a cabo la afiliación de los futuros mutualistas.

Un crédito de 258.997 dólares para la Escuela Superior de Ingenieros Industriales de Barcelona

Barcelona, 6.—La Ayuda Americana ha concedido un crédito de 258.997 dólares a la Escuela Técnica Superior de Ingenieros Industriales de Barcelona.

Esta cantidad será invertida en la adquisición de utillaje para los laboratorios que van a instalarse en el nuevo edificio de la zona universitaria de Pedralbes y especialmente para los de cálculo, enseñanza nuclear y metalurgia.—Cifra.

ULTIMO MINUTO

Invasión de Arabia Saudí

Fuerzas de la RAU y voluntarios del Yemen son los invasores

Damasco, 6.—Radio Mecca anuncia que fuerzas de la República Arabe Unida y del Gobierno revolucionario yemení, han iniciado la invasión en gran escala de la Arabia Saudí.—Efe.

EL JOVEN

Don Jesús Val Martín

Falleció en San Pedro de Ojeda el día 3 de Noviembre de 1962

A los 37 años de edad

Después de recibir los Santos Sacramentos

D. E. P.

Sus desconsolados padres don Primitivo Val Calvo y doña Francisca Martín Marcos; hermanos Eutiquio, Francisco, Domitila, Aniana y Carmen Val Martín; hermanos políticos Pilar Barriuso, Siro Calvo, Luis Gama y Saturnino Gutiérrez; sobrinos, tíos, primos y demás familia,

Ruegan a sus amistades una oración por el eterno descanso de su alma

M.C.D.2022

Recuerdos viejos

HACE 50 AÑOS

NOTICIAS DEL DIA 7 DE NOVIEMBRE DE 1912

MITIN JAIMISTA. — Ayer se celebró en Villaherreros el mitin jaimista anunciado. A las once de la mañana llegaron a dicho pueblo los oradores y comisionados, con la bandera de la Juventud de Palencia, siendo recibidos por las Juventudes de Piña y Villaherreros, con banderas y cohetes.

Se dijo una misa por don Hipólito Trejo, en la ermita de Ballarna; y en casa del tradicionalista don Ezequiel Martínez, se obsequió después con un espléndido banquete a los oradores y comisionados. También llegó después la bandera de Carrión de los Condes.

A las tres de la tarde comenzó el mitin en la plaza, haciendo la presentación de los oradores don Ezequiel Martínez, y hablando don Hipólito Trejo, don Alfredo R. de Antigüedad y don Felipe García de los Ríos.

VELADA TEATRAL.—En el Círculo Católico de la calle de Virreina, se celebró anoche una velada teatral, a la cual asistió una nutrida concurrencia. El acto comenzó a las nueve de la noche.

Se inició con la intervención del joven violinista Edipo Mérida, quien interpretó una bella melodía; siguió la velada con la representación por un grupo de niños del drama en un acto y en verso «Derecho de asilo». Se presentó luego el joven transformista Mr. Cesarino, que realizo bonitos trabajos; luego, el joven Eusterio Buey leyó una composición poética titulada «Consagración»; seguidamente se puso en escena el juguete cómico «No hay mujeres», original de don Antonio Fernández.

Durante la interpretación de esta obra, excelentemente realizada por los aficionados señores Fernández, López, Sánchez, Mérida y otros, interpretaron el señor Mérida, al violín, y el joven maestro concertador señor López, al piano, el miserere de «El trovador», terminando la velada con muchos aplausos para todos.

El grupo de niños y jóvenes que interpretó «Derecho de asilo», estaba constituido por Brañas, Ramírez, Antolín y Barrenechea.

COMEDOR ESCOLAR. — Hoy por la mañana, bajo la dirección del inspector de primera enseñanza don Apolinar Casado, se ha inaugurado el «Comedor Escolar».

A la comida de inauguración asistieron 60 niños pobres.

Los niños fueron servidos por señoritas palentinas, que, como en la temporada anterior, tratarán de recaudar recursos para atender los gastos del comedor.

CLASES. — A las siete y media de esta tarde, han quedado inauguradas las clases de cultura general que se ofrecen gratuitamente a los adultos, en la sección de cultura de «La Emancipadora Palentina», establecida en la calle Mayor, núm. 82.

HOMENAJE. — En Villalón se tributó ayer un homenaje a don Abilio Calderón, por la intervención tenida en el establecimiento de la línea de ferrocarriles secundarios Palencia-Villalón y Ríoseco-Villada, cuando desempeñó el cargo de director general de Obras Públicas. Asistieron numerosas autoridades, personalidades y representaciones, pronunciando discursos el teniente de alcalde de Villalón, señor Nozal; el alcalde de Villalón, señor Fraile; el teniente alcalde de Palencia, señor Casañé, en nombre de nuestra ciudad; don Angel Merino, don Severino Infante, don Juan Polanco, don César Gusano, don Angel Gómez Inguanzo, don José María Garay, don Juan Díaz Caneja, don Teodoro García Crespo, el director de EL DIARIO PALENTINO y el homenajeado, señor Calderón, agradeciendo el homenaje.

POMPAS FUNEBRES

Hontiyuelo

CASA FUNDADA EN EL AÑO 1880
Mayor, número 134. Teléfonos: 1707, 1583, 1856, 3060, 1749.—PALENCIA

Rincón ameno

VAMOS A PROBAR

El empleado es de lo más ocioso que se puede encontrar. Pero presume de que trabaja muy eficazmente y de que la empresa no marcharía sin él.

Por fin, al cabo de algún tiempo, agotada la paciencia de la dirección, el jefe de personal llama al empleado a su despacho.

—Ha pasado usted —le dice— por todas las dependencias de la casa. No sabemos realmente cómo nos podremos arreglar sin usted. Pero vamos a probar a partir de mañana.

MODA

Dos stars se encuentran a la puerta de una casa de modas.

—¡Me acaban de dar una terrible noticia! dice una.

—¿Cual?

—¡Que los visones este año no se llevan! ¡Se comen!

LOGICA

Un señor, durante un almuerzo, dice a la señora que le ha correspondido a su lado:

—Personalmente yo he buscado siempre en la vida las mayores dificultades.

La señora sonríe y murmura:

—Ahora comprendo porque ha intentado usted comer los guisantes con el cuchillo.

ADIVINANZA

Soy de Francia natural,
tengo oficio de aguacil,
es mi precio, y cuerpo vil,
y lo pasarás muy mal,
sin mí, con ser tan civil.

Solución a la Adivinanza de nuestro número anterior: EL AJO

Número 7:

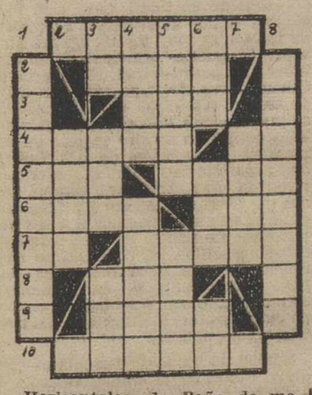

Horizontales: 1: Paño de menos cuerpo que la raja. 2: Engaño, fraude. 3: Verbo. 4: Título que se da a los clérigos. Voz de mando. 5: Altar. Cierta piel. 6: Séptima encarnación del Vichnú. En el gnosticismo: Cada uno de los genios creadores. 7: Preposición. Proyectil. 8: Praderia en que suele sestear el ganado. 9: (al revés) Lapso de tiempo. 10: Estampas.

Verticales: 1: Cámara de los buques pequeños. 2: Ciudad argelina. 3: Preposición inseparable. Personificación de EE. UU. Hermana. 4: Nombre de varón. Arbol salicíneo muy alto. 5: Sacerdotisa de Diana. En Marruecos: estandarte. 6: Dios del trueno en la mitología escandinava. (al revés) Dícese del hilo cuyas hebras están poco torcidas. Letra griega. 7: (al revés) Letra griega. 8: Constantes.

Sol. al Crucigrama número 6:

Horizontales: 1: Prensa. 2: Alia. 3: Sol. 4: Rogar. aM. 5: Ido. Tole. 6: Celo. naM. 7: Ir. Tauro. 8: yeB. 9: Eral. 10: Probar.

Verticales: 1: Sericina. 2: Oder. 3: Ra. Gol. yeR. 4: Elsa. Otero. 5: Niort. Abad. 6: Sal. ONU. La. 7: Alar. 8: Rememora.

La vida en la Región

Ha fallecido en la Cartuja de Miraflores el monje más anciano

Los cazadores salmantinos han celebrado la festividad de su Patrono, San Huberto

AVILA

HOMENAJE A EMILIO ROMERO. — La ciudad de Arévalo ha rendido un extraordinario y popular homenaje a su ilustre hijo don Emilio Romero, director del Diario «Pueblo», de Madrid.

En el transcurso del homenaje, al que se sumaron varios cientos de personas, le fue entregado el título de «Hijo predilecto», de Arévalo, por el alcalde de la localidad, al propio tiempo que se impuso al homenajeado la Gran Cruz de Cisneros, en nombre del ministro secretario general.

Los actos estuvieron presididos por el gobernador civil de la provincia, señor Vaca de Osma, director general de Prensa, que representaba al Ministro de Información y Turismo y por el secretario general técnico de la Secretaría General del Movimiento.

BURGOS

FALLECIO EL CARTUJO MAS ANCIANO. — En el Monasterio de Miraflores ha fallecido el monje más anciano de la Cartuja, Dom Martín Hernando, que contaba 91 años de edad.

Era natural de Alconchel (Zaragoza) e ingresó en el histórico Monasterio, después de ordenarse sacerdote y haber regido algunas parroquias de su diócesis natal, en el año 1907. Llevaba, pues, en la Cartuja, cerca de 56 años.

Ejerció durante dos años el cargo de Procurador y más de 46 el de Vicario que ha desempeñado hasta su fallecimiento. Dom Martín Hernando era un monje ejemplarísimo, verdadera institución en la Cartuja, donde era admirado por su santidad.

LOGROÑO

NUEVO ABASTECIMIENTO DE AGUAS. — El alcalde de la capital logroñesa, señor Trevijano, ha invitado a los informadores locales, a que visiten las instalaciones de la nueva traída de aguas, que están a punto de ser puestas en funcionamiento.

Las citadas instalaciones se encuentran en el pueblo de Lardero, a muy pocos kilómetros de la capital riojana y los depósitos a una altura de 30 metros, que hará posible el suministro a los edificios más altos. Serán capaces para abastecer las necesidades de una población de 125.000 habitantes, además de poder ser ampliados para el doble.

El sistema de depuración es el más moderno de los empleados hasta la fecha.

SALAMANCA

LA FIESTA DE LOS CAZADORES. — La Asociación de Cazadores, Pescadores y Agricultores de Salamanca, ha celebrado, con diversos actos, la festividad del patrono de los Cazadores, San Huberto.

En la parroquia de Nuestra Señora del Carmen se ofició una misa, presidiendo el acto el que lo es de la Asociación, don Luis Sánchez Velasco, secretario general del Gobierno Civil y el coronel de Fronteras, con otras diversas jerarquías y representaciones.

En los salones del domicilio social de la entidad fue servida una copa de vino español, precedida de unas palabras de salutación por parte del presidente de la Asociación quien puso de relieve las medidas adoptadas para una mejor ordenación y vigilancia de la caza.

SEGOVIA

HA NEVADO EN LA SIERRA. —La baja temperatura que durante todo el día de ayer se registró en la capital segoviana, hacía presagiar que había aparecido la nieve.

En la madrugada de hoy pudo comprobarse que la Sierra ha aparecido cubierta con una nevada bastante considerable, que no solo se ha limitado a los altos picos, sino que incluso se registra en las faldas de los montes.

La temperatura mínima registrada en la ciudad fue la de dos grados, pero un airecillo serrano, bastante frío, anuncia de inmediato la llegada del invierno.

VALLADOLID

CAMPEONATO NACIONAL DE MOTO-CROSS. — En el campo de San Isidro se ha celebrado el Campeonato Nacional de Moto-Cross, a cuyas pruebas han asistido gran número de aficionados.

El número de participantes, tanto en la prueba local, como en las nacionales, fue muy interesante y los resultados alcanzados dignos del mayor elogio.

En la prueba local triunfó el palentino Glicerio Bodero seguido de Esteban Amodia.

En la prueba nacional para pilotos regionales, triunfó José Sáiz, de la Federación Castellano - Cántabra, ocupando el tercer puesto Gonzalo Mediavilla.

Finalmente en la prueba nacional triunfó José Sánchez, seguido de De la Torre.

MATERIAL ESCOLAR, EN I. G. DIARIO-DIA

BOLSA Y FINANZAS

Cotizaciones de los mercados de valores e impresiones de la jornada facilitadas por el BANCO DE BILBAO y la AGENCIA CIFRA correspondiente al día 6 de noviembre de 1962

BOLSA DE MADRID

Madrid, 6.—Ha comenzado la semana en la Bolsa con una sesión de bajo tono, en la que sólo ha destacado el sector bancario. Diferencias: Suben 25 enteros Banesto, 12 Ibérico, 9 Minas del Rif, 5 Ponferrada y 4 Auxiliar de Ferrocarriles. Bajan 12 enteros Altos Hornos y 10 Banco Exterior de España. Al cierre había abundancia de papel.—Cifra.

BANCOS: Exterior, 615.—Central, 941.—Banesto, 1.015.—Hispano, 875.—Rural, 332.—Popular, 640.

ELECTRICAS: H. Española, 359,5.—Nansa, 159,5.—Sil, 260.—Sevillana, 220,5.—Madrileña, 244.—FECSA, 269.—Fenosa, 281.—Leonesas, 199.—Chorro, 178,5.—R. Zaragoza, 171.

SIDEROMETALURGICAS: Auxiliar FF. CC., 256.—Manufacturas Metálicas M., 43.—Seat, 279.—Fasa, 620.—Santa Bárbara, 115.—Altos Hornos, 197.—Santa Ana, 91.

MINERAS: Duro-Felguera, 172. — Rif, 505.—Ponferrada, 870.

QUIMICAS: Industrias Aragonesas, 230.—Explosivos, 361.—Petróleos, 589.—Hidro-Nitro, 165.—P. Reunidas, 186.

CONS. E INMOBILIARIAS: Dragados y Construcciones, 312.—Urbanizadora Metropolitana, 850.—Inmobiliaria Metropolitana, 168. — Urbis, 88.—Hidrocivil, 109.

ALIMENTACION: Ebro, 574. — El Aguila, 765.—G. Azucarera, 234.

TEXTILES: Fefasa, 121.—Sniace, 360.

VARIAS: Campsa, 195,5. — Construcción Naval, preferentes, 140 — Tabacalera, 245.—Telefónicas, 229,25.—Transmediterránea, 179.—M. Madrid, 189,5.

DERECHOS: Banesto, 372.—Popular, 300.—Fenosa, 150.—Moncabril, 38.

BOLSA DE BILBAO

Bilbao, 6. — La sesión transcurrió, en general, en un ambiente desorientado y nervioso, que determinó corrientes irregulares. Firmeza en Bancos, que contrastan con la indecisión y flojedad de otros valores. Altos Hornos han retrocedido 10 enteros, mientras que Banesto ha subido 23, los Hispanos 7,5, los Bancobaos 5 y los Bancayas 3.

Una nota luctuosa se ha registrado en el ambiente bursátil bilbaíno, el fallecimiento, ocurrido esta mañana, del Agente de Cambio y Bolsa, don Juan Laurnaga, que era uno de sus más significados elementos.—Cifra.

BANCOS: Banco de Bilbao, 1.000.—Banco de Vizcaya, 1.017.

NAVEGACION: G. de Navegación, 595.—Naviera Aznar, 173. — Naviera Bilbaína, 135.

QUIMICAS: Papelera Española, 512,5.—Sefanitro, 333. — Unquinesa, 315.—Resinera, 231.—Nicas, 145.

VARIAS: Suburbanos, 119.—Sierra Menera, ordinarias, 286.—Cementos Lemona, 412,5.—Campsa, 196.

SIDEROMETALURGICAS: Altos Hornos, 197.—E. Wilcox, 336.—Basconia, 280.—Echevarría, 350.—Cerrajera de Mondragón, 365.—Santa Bárbara, 114.

ELECTRICAS: Iberduero, ordinarias, 390.—Viesgo, 240.—R. Zaragoza, 169.

BOLSA DE BARCELONA

Barcelona, 6.—Comenzó la sesión de Bolsa de hoy, primera de la semana, con flojedad, debido a la precaución que adoptaron los asistentes. No obstante, a medida que transcurría el tiempo, y a consecuencia de las noticias que se reciben de la Bolsa Central, fueron animándose los corros, y se cerraron muchas operaciones, con lo que los cambios experimentaron una reacción. El cierre de los mismos no representa el aumento que en realidad hubo, debido a la flojedad inicial.

En el corro de acciones, los valores locales flojearon algo, si bien después recuperaron lo perdido. En valores eléctricos hubo pequeñas variaciones en menos. Arbitraje se mostró firme, y bancarios y el resto, repitieron cambios después de la reacción habida.

En fondos públicos hubo algunas variaciones en los cambios y en obligaciones industriales, poco negocio con tendencia a la flojedad.—Cifra.

Petróleos, 590.—Explosivos, 361. — Cros, 460.—Aguas Barna, 836.—Motor Ibérica, 1.725.—Carburos Metálicos, 568.—Tabacos Filipinas, 575.—Sansón, 410.—Asland, 555.

BANCO DE BILBAO
Banca. — Operaciones de Bolsa. — Pago de negociables de trigo
Mayor Pral., 79. — PALENCIA

BANCO DE SANTANDER
Fundado en 1857
Banca - Cambio - Bolsa
Caja de Ahorros
Mayor, Pral, 21.—PALENCIA

Un abogado y un técnico agrícola a su servicio, suscribiéndose a MIES. Revista mensual. Suscripciones: 36 Ptas. al año. Apartado, 9. Palencia.

anuncios por palabras

Alquileres

DOY en aparcería huerta dos hectáreas, Rizarzuela, 37, quinto, derecha.

CEDO habitación amueblada, con derecho cocina o dormir solo. Trompadero, 3.

Automóviles

AGENCIA España. Academia de conductores. Enseña a conducir con automóviles nuevos y modernos.

AGENCIA España. Academia de conductores. Carnets garantizados. Don Sancho, 16 (Banco Español de Crédito). Teléfono 22-58.

AGENCIA España. Academia de conductores. Modernísimo sistema de enseñanza. Profesorado competentísimo, clases ininterrumpidas desde las nueve de la mañana.

VENDO Seat, 8 plazas. Informes, Antonio o Abelardo. Parada Taxis. Plaza Mayor.

ALQUILER de coches sin conductor. Servicio Renault. Casado Alisal, 29. Teléfono 3564.

VENDO camión Ford con motor Ebro, todo en perfecto estado. Fermín Páramo. Alar.

SE VENDEN o se cambian por fincas rústicas o urbanas dos camiones de 10, 12 toneladas, Saurer Willeme. Garaje Fuentes.

Compras

ANTON compra papel, botellas, metales. Teléfono 2931.

AGRICULTORES: «Ivanasa», de Valladolid compra maíz en grano, pero no en mazorca.

Fincas

VENDO casa dos pisos, uno libre. Carretera Santander, 40. Informes, José de Lamo. Plaza Cervantes, 1, segundo, derecha.

VENDESE casa y tierra, propiedad Nieves y Juana, sitas en Villamuriel. Tratar, Palencia. Casas Hogar, 6.

Ganados y aves

VENDO 90 ovejas nuevas, juntas o lotes. Lucas Infante. Paredes de Nava.

VENDO 16 ovejas emparejadas en Villamartín de Campos. Mariano Villumbrales.

VENDO cerdos al destete. Guzmán el Bueno, núm. 9.

VENDO cerdos destete. Razón, Casas Hogar, 23, primero, derecha.

VENDO macho cinco años, toda prueba. Jesús Rodríguez. Villaprovedo.

VENDO 40 ovejas de todas edades, abocadas a parir. Juan Muñoz. Fuentes de Nava.

VACAS, 9; novillos, 7, cebados, se venden. Dehesa de Tablares.

SE VENDEN 40 ovejas, de ellas con lechazos. Eusebio Villa. Becerril de Campos.

POR DEJAR labranza vendo macho y mula media edad. Julio Aragón. Fuentes de Valdepero.

VENDO cerdos destete. Carretera Burgos. Francisco González.

POLLITAS Vancrest americanas, las mejores ponedoras, todas edades. Comercial Avícola. República Argentina, 16. Teléfono 2519.

VENDO 17 ovejas vida. David García. Relea.

SE VENDEN 35 ovejas. Todas las edades, en Torre de los Molinos. José de Prado.

VENDO 27 ovejas. Santiago del Río. Robladillo.

VENDO cerdos destete, superiores. Huertas Bajas. Julio Durán.

VENDO cinco cerdos, cien kilos. Tomás Arconada. Población de Campos

SE VENDEN cerdos destete. Calle Frechilla. Cabino.

SE VENDEN cerdos destete y terneros de leche. Cuadras Vda. de Pastor. Venta de Baños.

Maquinaria y Reparaciones

TRACTORES ingleses marca «NUFFIELD» de 56 y 60 CV. El tractor de más calidad. Recambios de origen. Arados basculantes. Remolques. Sembradoras y abonadoras para tractor. Almacenes maquinaria Ortega y Ortiz de Zárate.

NEUMATICOS, correas de ventilador, correas trapezoidales. Navamuel. Casado del Alisal, E. Teléfono 1937.

ARADOS de discos y rejas, cultivadores y gradas discos tractor, desgranadoras de maíz, rodillos, rastras, gradas, cortarraíces, vertederas "TRIPLEX" discos, rodamientos, tornillería, aceites y grasas. Almacenes Pinacho.

SE VENDE máquina de punto, barata. Alar del Rey. Plácido Gómez.

Trabajo

BECERRIL de Campos, nuevo corredor de vinos. Tomás Martín.

DONCELLAS, colocamos en Madrid. Eduardo Dato, 10, primero.

COCINERAS, colocamos en Madrid. Eduardo Dato, 10, primero.

SIRVIENTAS, colocamos en Madrid. Eduardo Dato, 10, primero.

OFRECESE chofer, carnet segunda. Manuel Amor. Astudillo.

NECESITO obreros sacar remolacha, doy vivienda. Julián Temiño. Finca. Carretera Valladolid. Venta de Baños.

MADRE e hija desean sirvienta mayor para Madrid, buen sueldo. República Argentina, 6, principal, izquierda.

NECESITO chofer para camiones y tractores con pala carga remolacha, horas de 1 a 3. Paseo de la Julia, 1, primero. Teléfono 3790-251. Señor Bravo.

NECESITO señora o señorita para oficina y quehaceres domésticos, bien retribuida. Paseo de la Julia, 1, primero. Teléfono 3790-251. Señor Bravo, horas de 1 a 3.

NECESITO sirvienta. Manuel Rivera, núm. 13, primero, derecha.

SE OFRECE tractorista casado y sin hijos. Fonda Central. Dueñas.

SE NECESITA pastor con casa o manutención y sacadores de remolacha. Rivas de Campos. Marcos.

SE OFRECE señor, para encargado de almacén o cosa análoga. Administración.

OBRERO agrícola necesito, fijo, facilito casa. General Goded, 11.

OBRERO agrícola por año se necesita, sabiendo conducir carro de varas, facilitándole vivienda. Arturo Díez. Allende el Río. Palencia.

MECANICO con experiencia en montaje y reparación de maquinaria agrícola (tractores, cosechadoras, etc.), necesita importante empresa de maquinaria agrícola. Escribir a mano, indicando pretensiones, a ALAS. R. 210. Colón, 51. Palencia.

NECESITA auxiliar administrativo importante empresa maquinaria agrícola. Escribir a mano, a ALAS. R. 210. Colón, 51. Palencia.

SE HALLA vacante la plaza de guarda de ganado mayor de Oteros de Boedo. Para tratar, con el Presidente.

SE NECESITA chico 14-16 años. Pescadería La Perla del Océano.

NECESITASE chica fija; matrimonio y un hijo. Martínez de Azcoitia, 9, tercero, izquierda.

SACRISTAN-organista se necesita, 12.500, casa y seguro. Escribid a señor párroco de Abejar (Soria).

ASISTENTA necesito, dos personas, Varón. Plaza Onésimo Redondo, 2, primero.

SE NECESITA cocinera y doncella. República Argentina, 6, tercero, derecha.

NECESITO repartidor. Panadería San Francisco.

NECESITO aprendiz. Ultramarinos Román Parra. General Franco, número 11.

Traspasos

POR NO poder atender, en pleno rendimiento, en lo más céntrico de Baltanás (Palencia), vendo o traspaso comercio de tejidos con vivienda, comercialmente muy bien relacionado, más de cien fabricantes en exclusiva y muchísima clientela, facilidad de pago. Para más detalles, dirigirse a J. Barragán. El Carmen, 10.

Varios

TUBOS cemento, gres y fibro-cemento, precios interesantes. Materiales de construcción Pastor. Palencia.

LA HORTENSIA, mosaicos, pavimentos y trabajos en piedra artificial.

VENDO 10 hectáreas, mitad sembrado, casa, punta lanar. Lorenzo. Fuenteandrino.

VENDO macho y mula 8 y 10 años y aperos de labranza. Secundino Martínez. Fuentes de Valdepero.

VENDO máquina Singer, máquina punto; sofá y cama 1'20. Comandante Ramírez, núm. 6. Fontanero.

VENDO dos machos treinteno y ocho años y hoja remolacha seis hectáreas. Monzón. Joaquín Rodríguez.

Vehículos

COMPRO Vespa usada. Mancornador, número 14. F. Orejón, de una a una y media y ocho a nueve.

BICICLETA vendo seminueva. San Bernardo. Peluquería Yudego.

Ventas

PIANO Borg, vendo. Colón, 18-22, primero derecha.

VENDO leña de encina y chopo en tacos, cocinas y calefacciones, seco. Villoldo. Mariano Asensio.

SE VENDEN 4.000 kilos de manzanas reinetas, en Renedo de Valdavia. Victorino Mazuelas.

VENDO montón de abono. Barrio San Antonio. Faustino Casares. Lechería.

GALGOS, se venden macho y hembra, a toda prueba. Eduardo Dato, 9, segundo.

CEMENTOS, calidad y precios, "Arroyo". Teléfonos 2062, 3458, 1519.

CARNE novillo para matanzas, precios especiales. Carnicería Alfonso, parada coches Moreno.

VENDO perro pura raza dogo inglés, 18 meses, tamaño regular. Villaprovedo. Cándido Pérez.

SE VENDE la hoja de remolacha 10 obradas, término Grijota. Santiago García. Villaumbrales.

SE VENDE abono de oveja en Grijota. Félix García.

VENDO planta cebolla, guisantes enanos. Calle Pastores, 15. Palencia.

SE VENDE un galgo de 14 meses, a toda prueba. Para tratar, con Santiago Acosta. Valdespina.

Oficial mecánico electricista
SE NECESITA
Electro Mart
BALMES, 12. — PALENCIA

PANORAMA ECONOMICO

Pesqueros españoles para el extranjero.-Resultados de la operación M-3.-El mercado de cerda y la peste porcina.-El comercio con el Japón.-El Seguro de Crédito a la exportación.-El mercado nacional del automóvil

MADRID. — (Servicio especial de ARGOS. Prohibida su reproducción).

Los armadores de Noruega, muy faltos de personal, parece que preparan una recluta masiva, de cerca de 1.000 marineros españoles, ya que los ensayos efectuados con un pequeño número inicial de marineros gallegos, parece que les ha dado un excelente resultado. Es ya corriente que en los grandes puertos europeos, los oficiales anden en busca de marineros españoles. En Hamburgo, por ejemplo, esa búsqueda es diaria, y hay ya muchos muchachos gallegos navegando en barcos alemanes, noruegos, daneses y suecos.

La Comisión Ejecutiva de la Operación M-3, ha dado a conocer recientemente, los resultados de la misma durante el mil novecientos sesenta y uno. Como en otros muchos sectores, en el de transformados metálicos supuso la anualidad de referencia, una indudable reactivación de las ventas en el exterior. Efectivamente, las exportaciones realizadas ascendieron a 274.8 millones de pesetas, contra 148,4 en 1960, y 151,8 en 1959, cifra máxima alcanzada hasta el año pasado, desde que se inició esta modalidad de Operación M-3.

Continúa desenvolviéndose con pesadez, el mercado nacional de ganado de cerda, aunque los precios siguen subiendo discretamente. En los últimos días han vuelto a subir los precios en los mataderos, notándose una clara tendencia al alza, sin exageración. Por lo que respecta a las epizootias, hay que destacar que desde que en 1960 apareció en España la peste porcina africana, pese a las estimables medidas que se han venido adoptando, no ha podido eliminarse por completo tan temible enfermedad. Así focos aislados, se han venido registrando en diferentes zonas.

Nuestro comercio exterior con el Japón va tomando un carácter de general interés para los importadores, es decir, mediante el desarrollo del acuerdo vigente se ha roto el monopolio que prácticamente existía para comerciar con aquel país. Se solicitan numerosas importaciones para mercancías liberalizadas y nuestro Ministerio de Comercio no pone dificultades para autorizar las mismas. Los artículos que actualmente ofrecen un mayor interés son los productos siderúrgicos, aparatos y algunas máquinas herramientas.

Los capitales asegurados en pólizas formalizadas hasta el 31 de julio del año actual, por el Seguro de Crédito a la Exportación, ascendían a 1.050,6 millones de pesetas, de los que 901,8 corresponden a pólizas a plazo medio y 148,8 millones a pólizas a corto plazo.

Con el fin de la temporada veraniega, que siempre marca un aumento de la actividad en este mercado, parece que los precios de los automóviles, tienden a la baja en los precios una vez más. De todos es conocido el detalle de las bajas en los precios de una conocida marca nacional. Ello repercutirá aún más en la baja general en todo el mercado, que se espera tenga su punto culminante a principios del próximo invierno.

José-Luis BARCELO

PILAS JAPONESAS
eléctricas, marca DIAMOND, blindadas. Suministros Industriales CONEX. Jacometrezo, 4. MADRID

Dietario

Miércoles 7 de Noviembre de 1962

SANTORAL. — Santos: Florencio, Prosdócimo, Aquilas, Willibrordo, Rufo, obispos; Herculano, Engelberto, obispos; Amaranto, Hierón, Nicandro, Esiquio, Austo, Taurión Tesalónica, Melasipo, Antonio, Carina, mártires; San Antonio Baldinucci, S. J. (Misa: Del Domingo XXI de Pentecostés. Color: Verde).

Sale el sol a las 6'51 horas y se pone a las 17'6 horas. Sale la luna a las 14'50 horas y se pone a la 1'8 horas. Luna llena el 11.

REFRAN: En casa y en amores, entras cuando quieres y sales cuando puedes.

EL TIEMPO EN PALENCIA

Barómetro: A las 18 de ayer, 683'1. A las 8 de hoy, 683'0. — Temperaturas: Máxima de ayer, 9'0. Mínima de hoy, 3'4. — Dirección del viento: A las 18 de ayer, W. A las 8 de hoy, S. W. — Lluvia, 0'4. Humedad relativa media, 80 por 100.

LIBROS DE TEXTO PARA BACHILLERATO Y MAGISTERIO EN I. G. DIARIO-DIA

EFEMERIDES. — 1598: Nace Zurbarán. — 1659: Tratado de los Pirineos. — 1882: Inauguración de la Universidad Central de Madrid. — 1893: Explosión de una bomba en el teatro «Liceo», de Barcelona.

M.C.D.2022

NOTICIAS de MADRID

Apasionada discusión sobre estacionamientos en la Gran Vía

La mejora a los empleados municipales supone 180 millones

Se insiste en el relevo de los concejales madrileños

MADRID.—(Crónica de ARGOS, especial para nuestro periódico. Prohibida la reproducción).

La prohibición de aparcar automóviles de diez de la mañana a diez de la noche en la Gran Vía ha despertado vivos comentarios en la Prensa y un apasionado debate en el Ayuntamiento, discusión que tuvo que ser cortada por el alcalde, porque este asunto no figuraba en el orden del día de la sesión municipal, sino que surgió en el turno de ruegos y preguntas por iniciativa de los concejales que apoyan la queja de los comerciantes de esta gran Avenida.

Por su parte, el concejal delegado de Tráfico, señor Moreno Ruiz, replicó entre otras cosas, que con el mismo motivo podían quejarse también los comerciantes de otras calles en las que hace tiempo que se prohibió el estacionamiento de coches, que el mismo comercio tan importante como el del «faubourg» parisino pidió la supresión del aparcamiento durante todo el día y que en todo París existen cuarenta kilómetros de vías céntricas sin aparcamiento y sin que los comerciantes hayan formulado protestas.

Tanto en las cartas de los lectores a los directores de los periódicos como en los editoriales de éstos, se pide al Ayuntamiento que mantenga la acertada medida y no se deje impresionar por esos supuestos perjuicios al comercio, en aras del inmenso beneficio para la circulación por esta vía pública de denso tráfico, que antes se veía obstaculizado y a veces hasta paralizado por las filas de coches estacionados en la calzada. Esto supone, desde luego, una incomodidad para los que antes dejaban su automóvil frente al comercio o la oficina; pero, en cambio, representa una importante mejora para el bien común de la ciudad, que es el que debe de prevalecer.

En la última sesión del pleno municipal, fueron aprobados importantes proyectos de urbanismo, entre los que hay que destacar la continuación de las obras del monumento a los caídos, en La Moncloa, con un suplemento de crédito por importe de más de dos millones de pesetas; la unión de la Avenida del Doctor Ezquerdo con la calle de Méndez Alvaro, por medio de un túnel bajo las vías de la Estación del Mediodía, con lo que se completaría la transformación de la Glorieta de Atocha, según el proyecto del ingeniero municipal señor Paz Casañe, y numerosas pavimentaciones y construcciones de alcantarillado en calles del suburbio, por una cifra de treinta y cuatro millones.

El concejal señor Uslé propuso que figure en el presupuesto próximo un crédito de 2.600.000 pesetas para instalación de una red de comunicación radiotelefónica entre ambulancias sanitarias, servicios de bomberos policía urbana y empresa municipal de transportes, con canales independientes, y una central coordinadora para caso de emergencia.

Singular importancia tuvo, en el mismo pleno, la propuesta del concejal señor Gómez Acebo para mejorar la retribución del personal del Ayuntamiento, en especial del más modesto. Tal mejora salarial supone 20 millones de pesetas para el último trimestre del año en curso y ciento ochenta millones para el año próximo, cantidades que han de ser habilitadas mediante operaciones de crédito. Tiene el Ayuntamiento de Madrid a su servicio unos dos mil empleados técnicos y administrativos y unos trece mil obreros, por lo que las retribuciones complementarias se elevan a los doscientos millones referidos.

El periódico vespertino que pidió el relevo municipal, para que cesara el «sacrificio» de los concejales madrileños, ha vuelto con nuevos bríos sobre el mismo tema, exponiendo aspectos de la gestión municipal que hubiera preferido silenciar, al menos por el momento. Se refiere al exceso de semáforos, a que se hagan eternas obras que debieran terminarse en quince días, a la autorización de quioscos mugrientos y de otros cuyo modelo obligatorio cuesta casi los veinte mil duros, a la aplicación de cuantiosos fondos a ediciones de lujo y a teatros al aire libre, etcétera, y, sobre todo, a la incuria demostrada en la Casa de Ferias, donde en septiembre se desprendió la cornisa de un edificio en ruinas, sepultando a una niña de veinte meses que, después de dos intervenciones quirúrgicas, se encuentra aún en grave estado.

REPORTAJES "DIARIO-DIA"

Mi vida como universitaria en la China comunista

Por Wang Pao-yu

(Nota de la redacción: Wang Pao-yu es el seudónimo de una joven refugiada de 20 años que huyó de la China comunista. En su historia, como la contó a un periodista que la entrevistó en Hong-Kong, relata cómo se vió obstaculizada en sus aspiraciones por estudiar medicina por los «movimientos en masa» del partido comunista).

HONG-KONG. — En 1957 cuando aprobé el «examen unificado» que se exige para matricularse en la Universidad en la China comunista, aspiraba a ser doctora. Sin embargo, hoy, después de cuatro años de «estudios» en el continente, me siento mejor preparada para hacer el trabajo de tiradora de carreta. Mi madre insistía en que tenía que seguir mis estudios, aunque era bastante difícil obtener dinero para comprar alimentos, no se diga para otras cosas. Cuando estaba en la escuela intermedia en Changsha, mi madre se empleó como enfermera-ama para ayudar a pagar mis estudios. Vivíamos de lo que ganaba y del dinero que mi tía de Hong-Kong comenzó a enviarnos en 1956. Mi padre había sido magistrado de condado en Kinagsi antes de la «liberación». Los comunistas lo arrestaron a fines de 1949, y me parece que lo ejecutaron en 1951. En vista del historial de mi familia, me consideré afortunada de poder entrar en la Universidad.

Las autoridades me enviaron a Changsha a la Facultad de Medicina de Wuhan. Había sido una de las mejores estudiantes en mi clase en la escuela intermedia y me portaba bien: siempre traté de sobresalir en las encomiendas fuera de la escuela, como en el «servicio de trabajo gratuito». Por lo tanto, en Wuhan me dieron una ración especial de alimentos. Tuve la buena fortuna de conseguir suficientes comidas gratis durante mis primeros dos meses en la Universidad. Más tarde se me redujo a la lista de mitad de ración gratuita y después a la de una cuarta parte gratis. Durante el primer año la comida no era mala. El arroz estaba reacionado, pero casi todos tenían bastante para comer. Sin embargo, no compré ropa alguna durante el tiempo que estuve en la Universidad. Mi tía me envió alguna ropa usada de Hong-Kong y la arreglé para que me sirviera. La Facultad de Medicina de Wuhan tenía un total de alrededor de 3.000 estudiantes, y yo entré en una clase de casi 400. Cuando llegamos a la Universidad estaban en medio de una campaña «antiderechista» y todas las actividades académicas estuvieron suspendidas por más de un mes.

Todos los estudiantes de las clases superiores tenían que celebrar reuniones para criticar y denunciar a los que se sospechaba de «derechistas». A nosotros, los estudiantes de primer año, se nos invitó para que asistiésemos sencillamente como observadores. A unos doscientos estudiantes y algunos profesores se les acusó de «derechistas» como resultado de la campaña. Evidentemente, los miembros de la Liga de la Juventud los habían seleccionado para denunciarlos. El castigo más severo consistía en una sentencia de reforma obrera en la finca de la escuela.

El verano siguiente se nos avisó de que una vez más se cerraba la escuela: por dos meses. Esto se hizo para que pudiéramos participar en la campaña de «salto hacia adelante» en el hierro y el acero. Construímos veinte hornos rudimentarios en los terrenos de la Universidad, y los profesores trabajaron tan arduamente como los estudiantes.

Nadie sabía nada de construcción de hornos, pero tratamos de obtener ideas de artículos en periódicos y revistas. Nos dividimos en tres turnos y trabajamos veinticuatro horas al día: cargando cemento, piedras y ladrillos. A mí me tocó transportar cargas de barro especial desde un horno de porcelana, a unos quince kilómetros de la escuela. Soliamos atar las patas de los pantalones, llenarlas de barro y cargarlas sobre nuestros hombros como si fueran sacos. Produjimos muy poco hierro, pero en realidad a nadie le importaba la cantidad. Todo era un gesto para demostrar nuestro «pleno apoyo» al programa del partido. Cuando terminó la campaña, celebramos reuniones de crítica y nos regañamos mutuamente por desperdiciar materiales y tiempo debido a la falta de preparación. Nada se hizo para recuperar el tiempo de estudios perdido durante la campaña. Sencillamente pasamos por alto las lecciones que debían haberse dictado y pasamos a temas nuevos.

En el otoño de 1958 se inició la llamada revolución pedagógica. La idea consistía en subrayar la política comunista en el sentido de que la educación debe servir los intereses del proletariado, que debe combinarse con el trabajo productivo, y que la política siempre debe ocupar posición de prominencia. Hicimos las mismas cosas de siempre: gritábamos lemas, pegábamos carteles, celebrábamos reuniones en masa y discusiones en grupo, y criticábamos a algunos de los viejos profesores. Lo que se destacó en 1958, la integración de la educación en el trabajo productivo, se puso en práctica en 1949. Cada estudiante tuvo que trabajar durante dos meses en labores manuales.

Mi clase entera fue enviada a la Universidad de Hanyang para trabajar un mes en la finca colectiva. Regábamos estiércol y arábamos los campos donde sembramos semillas de «kaoliang» (sorgo), batatas y hortalizas. Luego tuvimos un mes de asignación de labores individuales cada semana en las fábricas de la escuela. Había una cantera, una planta química industrial y una fábrica de productos farmacéuticos.

El año de 1960 se inició una asignación especialmente difícil. En el mes de febrero se cerró una vez más la escuela y se nos envió a la parte norte de Hupeh para ayudar en la construcción del ferrocarril Hanhow-Kuanghua. Perdimos un mes de estudios, pero en cierto modo nos alegramos: se nos daba mejor comida en el lugar de construcción. En 1959 se había reducido nuestra ración de arroz en la escuela y recibíamos uno o dos bocados de carne al mes.

En el ferrocarril ayudamos a colocar rieles y cavar cunetas, pero principalmente cargábamos piedras, tierra y barro. Muchos de nosotros —y yo entre ellos— sufrimos reumatismo porque nuestras manos y pies estaban constantemente en el agua. En la noche teníamos que asistir a discusiones en grupo para examinar nuestro trabajo y estado de ánimo. Pero no había mucho que criticar porque todos trabajábamos tan arduamente. Todos estábamos muy cansados. Cuando regresamos a la escuela nuestra clase comenzó la práctica clínica en el hospital. Sin embargo, más tarde me enviaron al campo otra vez. Desde octubre de 1960 hasta abril de 1961 participé en la campaña para mejorar la salud rural antes de arar el terreno en la primavera.

Fuí parte de un grupo de cuatrocientos estudiantes que enviaron al departamento de Hsiang-yang en Huphe. Nuestra misión consistía en diagnosticar y tratar, en la mejor forma posible, de acuerdo con nuestra capacidad, las afecciones que prevalecían en esa región. Entre ellas se contaba edema, hepatitis, prolapsia del útero y parásitos intestinales. Se me puso a cargo de una estación de salud en la Comuna del pueblo de Tso-lien-chiao. Siento tener que decir que no hubo ni un solo paciente que recuperara por completo entre las ochenta mujeres que atendí. Además de la necesidad de intervenciones quirúrgicas, las pacientes necesitaban mucha alimentación y descanso. No podía darle nada de esto.

Sin embargo, en realidad disfruté esta asignación porque mis pacientes quedaban tan agradecidos. Se deleitaban ridiculizando a las autoridades y abiertamente criticaban a los comunistas por ser causantes del estado de miseria que sufrían. Pero ellos eran amables conmigo, y cuando tenían comida adicional, huevos o carnero, siempre insistían en compartirla conmigo.

Una cosa me conmovió tanto que lloré de agradecimiento: varios pacientes reunieron sus raciones de ropa y me hicieron un par de zapatos forrados con algodón.

«Mi paciencia es inagotable. Continuaré esperando y esperando», les dije en son de broma. Pero mi paciencia se agotó después que regresé al hospital de la escuela. Pronto salí del continente. Hoy día, después de cuatro años de estudios universitarios me pregunto si algún día llegaré a ser doctora. Por el momento, dedico todo mi tiempo a tratar de recuperar el tiempo de estudios que perdí en la Facultad de Medicina de Wuhan.—Fiel.

Se crearán en Alemania centros especiales de educación para los niños víctimas de la talidomida

Estos niños son de normal inteligencia y de afectividad superior a la normal

BONN. — (Crónica especial para Agencia FIEL-D. K. por André MARTIN). — El asunto de la eutanasia de Lieja ha dado lugar a una serie de informaciones alarmantes que se refieren a la recrudescencia de los recién nacidos deformes. La multiplicación de esos fenómenos sería imputable al empleo de cierto calmante por las madres de esos desgraciados niños. Se han señalado numerosos casos en Bélgica, Italia y Francia. Pero en la misma Alemania, los médicos estaban alertados desde hace algún tiempo, sobre todo teniendo en cuenta que el medicamento incriminado se fabricó en un laboratorio alemán. La focomelia, que designa en términos médicos esa malformación que consiste en que el niño nace con las extremidades directamente insertas al tronco, ha existido siempre, pero era excepcional: tres casos por términos medios por cada cien mil nacimientos. Por esta razón, ya antes de 1958, los médicos alemanes no habían ocultado su inquietud cuando comprobaron que esa débil proporción se elevaba rápidamente. Se registraban cinco casos por mil. La focomelia se había, pues, más que centuplicado.

Y aun estas cifras no tenía en cuenta más que los fenómenos más graves. No se incluían las formas benignas ausencia de un dedo o malformación poco acusada. Lo que preocupaba más fue la curva creciente de los casos. En el distrito de Bonn, por ejemplo, se habían señalado 2'7 casos por mil en 1960, lo que era muy superior a la media de otros tiempos, pero en 1961 ese porcentaje casi se dobló. Los especialistas alemanes adquirieron entonces la convicción de que el calmante culpable estaba en el origen de esas malformaciones, sobre todo si la madre lo había utilizado en el período más «sensible» de la gestación, es decir, en el curso de las seis primeras semanas.

El fabricante afirma que, científicamente, no se ha demostrado que estos fenómenos hayan sido causados por el calmante, pero de todas formas ha considerado más prudente retirarlo de la circulación. La acción de la madre de Lieja, acusada de haber suprimido a su hijo nacido sin brazos, ha despertado por todas partes una gran emoción y apasionadas polémicas. Es interesante referir a este respecto la opinión del profesor Hepp, especialista de alto valor que dirige en la Universidad de Munster el servicio ortopédico de la policlínica. El sabio se levanta contra el término que se emplea para calificar a los niños víctimas de la focomelia: «No son monstruos en el sentido en que la falta de consciencia y de inteligencia se añadiría a su desgracia física. Son niños normales, con miembros articulados de una manera diferente a la general».

El profesor Hepp insiste en que esos niños, en el plano mental, son ni más ni menos dotados que los demás; en el plano efectivo se comprueba frecuentemente su gran sensibilidad y su cariño por las personas que les rodean. En la policlínica de Munster, el pequeño más alegre de todos es una niña de tres años y medio que no tiene brazos y cuyas piernas están mal formadas.

Según las estadísticas actuales, se espera registrar sólo en el land de Renania-Westfalia, 125 casos de focomelia al año y esto durante varios años. Se proyecta ya crear cuatro o cinco clases especiales para la educación de esos niños.

Turquía, en el candelero

Torres soviéticas vigilan la frontera del país

Un gigantesco sistema defensivo que obsesiona a Kruschef

ANKARA.—(Crónica del corresponsal de EUROPA PRESS, recibida por télex, en exclusiva para este periódico).

En la pequeña aldea de Sarp, en el Mar Negro, mil doscientos granjeros y pescadores pueden mirar a Rusia. Ellos han vivido estos días la inquietud del mundo occidental y han contemplado con preocupación la línea de veinte yardas de tierra arada que estaba ante sus ojos y los dos metros de alambre espinoso que marcan la frontera con Rusia. Esta pequeña población, último reducto de occidente y puerta de entrada para el bloque soviético, vive bajo la vigilancia de las altas torres de control rusas, desde las que los soldados observan todo a través de prismáticos. Los habitantes de Sarp oyen despegar y aterrizar los aviones en el aerodromo de Batum, a doce millas de distancia, y los estampidos de las prácticas navales en los puertos próximos.

Esta es la frontera este de Turquía, la más avanzada línea de defensa occidental de cara a un ataque por sorpresa procedente de las montañas de Rusia. Pero poniendo un dedo sobre cualquier parte del mapa de Turquía se encuentra uno con las bases secretas de «missiles» dependientes de la NATO, bases aéreas o inmensas instalaciones de radar. Ellas son la garantía de represalia del mundo libre contra un ataque nuclear de Rusia. Siempre dispuestas para poner en marcha toda su gigantesca posibilidad de maniobra, las bases de «missiles» tienen a punto los proyectiles «Júpiter», con un radio de acción de 1.400 kilómetros, capaces de atravesar los Urales y llegar a Moscú e incluso a Leningrado. Cuántas bases de «missiles» hay y dónde están situadas es algo que nunca ha querido explicar Turquía, siempre preocupada por su seguridad. Pero a 1.200 kilómetros de la frontera oriental de Turquía, cerca del antiguo puerto de Izmir, en la costa occidental, está una base de «missiles». Hacia el norte, a unos 100 kilómetros al oeste de Estambul, en Corlu, hay otra. Ambas son controladas por los americanos. En el sur, en la costa mediterránea de Aadana, está la más grande de las bases aéreas, la enorme base de Incirlik. Es turca, su comandante es turco, pero está bajo control de los americanos. El control de la base es muy riguroso. Para atravesar la puerta principal es preciso tener un permiso del Ministerio de Guerra turco. De aquí salió, en mayo de 1960, el piloto del U-2 Powers. Más aviones de este tipo están preparados. Pero aquí todo es alto secreto en torno a las escuadrillas de U-2. Tan secreto que quienes en ellas intervienen viven en otro sector del campo, apenas conviven con los demás miembros de la base y se recomienda a sus mujeres que no hablen nunca del trabajo de sus maridos. El comandante americano de esta base tiene una «hot line» —línea caliente— en permanente comunicación con Wáshington, de donde puede recibir instrucciones en cuestión de segundos.

La red de bases de Turquía es compleja. Cerca de la ciudad agrícola de Diyarbajir, en la Turquía oriental, están las mayores pantallas de radar del mundo. Hay muchas otras por todo el país. Día y noche en estado de alerta, vuelan los Super Sabre Jet F-100. Los más rápidos aviones están dispuestos para despegar en Cigli, cerca del puerto de Izmir. Las instalaciones de radar de los puertos de Sinop, Amasra, Samsun y Trabznmon están despiertas siempre, para cualquier momento de emergencia, y en contacto con el centro nervioso de toda red estratégica, situado en Karamursel, al oeste. También aquí el comandante americano tiene una «línea caliente» y puede recibir órdenes de Wáshington en cuestión de segundos. El conjunto de este campo podría ser convertido en una base fabulosa de proyectiles «missiles» en cuestión de segundos. Las bases vienen siendo construídas desde hace seis años. En ellas hay 15.000 americanos y aparte de la NATO a los gastos de defensa que esto origina, los Estados Unidos ayudan militarmente a Turquía con dos millones de libras anuales.

Ha sido quizás este sistema vital de defensa lo que ha hecho recapacitar a Kruschef, que lo pide a cambio de las bases de proyectiles de Cuba. Pero se sabe que, pase lo que pase, Kennedy no va a hacer concesiones en este terreno. Las bases de Turquía son la garantía de Occidente, el primer frente de la defensa occidental.

A lo largo de la línea fronteriza, los soldados turcos y soviéticos se miran cara a cara. Esto es seguramente lo que ha movido a Kruschef a declarar en su mensaje a Kennedy: «Nuestros centinelas se miran unos a otros». Y también, en otra ocasión, aquello de «tenemos las bases americanas bajo nuestras narices».

G. BORRAS

«EUROPA PRESS»

Sevilla prepara ya sus tradicionales festejos de Abril

La Feria folklórica, se complementará con la III Feria Iberoamericana de Muestras

Con ellas, España ofrece al mundo un aleccionador ejemplo de alegría y trabajo

Sevilla.—(Del corresponsal de PYRESA, Fausto Botello).—Alegría y trabajo. Con estas dos palabras, Sevilla armoniza y perfila los encantos de su «temporada grande», unos días de alta cotización universal, celebradísimos por todos cuantos los han vivido y que cuentan, como esenciales alicientes: una temporada ideal y un paisaje encantador. Hablamos de abril y las ferias.

Aquí podíamos hacer uso y abuso de tópicos —como está mandado, como es casi obligado— pero no queremos. Utilizaríamos demasiado espacio que necesitamos para hacer resaltar lo verdaderamente importante, lo efectivo de esas celebraciones de renombre universal en las que ya se piensa, o más exactamente, en las que ya se trabaja y a todo tren, a gran ritmo.

Sí, lector amigo, como lo lees: Sevilla «huele ya a feria»; Sevilla vive en estos días algo de sus ferias, de ese acontecimiento aún a varios meses vista en el que tiene cifrada sus mejores esperanzas.

Concretando: la ciudad de la Giralda prepara en estos momentos su tradicional Feria folklórica y su pujante Feria Iberoamericana de Muestras. Júbilo, chispa festiva que se une, prácticamente, sutilmente, a algo tan árido pero tan importante como es la economía, es decir, a sus expresivas manifestaciones del continuo y eficaz labor: la industria, el comercio, etc....

A TONO CON NUESTRO TIEMPO

Las ferias españolas algunas de ellas iniciadas en el medievo —tal es el caso de la de Medina del Campo— han llevado siempre aparejados estos dos factores poderosísimos que son la laboriosidad y las fiestas. Pues bien, ambas cuestiones toman en Sevilla extraordinaria carta de naturaleza. Y a la hora de proyectar sus festejos folklóricos esos que hacen que cada abril se trasladen a Sevilla miles y miles de personas procedentes de todas partes del mundo, lo hace con entusiasmo y alteza de miras. Este año, la Feria de Abril, promete ser de extraordinario relieve, según previenen los técnicos en la materia que dispone, ya mismo, los más sutiles alicientes para esa gran semana mayor de bullicioso perfil, que, como en años anteriores, irá emparejada con algo más de una veintena de días dedicados a exponer, a todos los vientos, el buen quehacer del pueblo español, de las naciones de América con habla hispana, pues, del 6 al 30 del mismo mes, tendrá pródiga celebración en la ciudad del Betis, la III Feria Iberoamericana de Muestras, complemento sólido y expresivo con que Sevilla refuerza sus fiestas típicas, atemperándose al tono funcional y efectivo que requiere nuestro tiempo.

«Esta es España», pregonará al mundo Sevilla en abril, dando mentís rotundo a quienes atraviesan nuestras fronteras dispuestos a conocer la nación panderetera que algunos malos propagandistas propugnan. En nuestra patria y casi más concretamente en Sevilla —corazón emocional de la España folklórica —mana de manera continua el alborozo, hecho copla y amabilidad, pero también se labora con tesón inigualable y probada utilidad que «lo cortés, no está reñido con lo valiente». Y esto es lo que la Feria Iberoamericana de Muestras, localizadas al romántico y preciso costado del encantado Parque de María Luisa, demostraron ya en años anteriores y demostrarán el próximo 1963, a las numerosas personas que en abril lleguen a orillas del Guadalquivir, el río histórico y estético a que el clamor popular de los sevillanos y las autorizadas voces de muy ilustres personalidades literarias y artísticas de la vida española, acaban de salvar de un amenazante proyecto trazado por los técnicos.

FERIA DE LA VID Y EL OLIVO

El tipismo de la tierra andaluza, expresado en la gentil estampa de la mujer ataviada con el traje de faralaes, o en el airoso perfil del varón, jinete en brioso potro, tocado con el sombrero de ala ancha; el bullicio hecho cante y baile y otros destacados incentivos para propios y extraños, tiene sobrio contrapunto, bajo la dulce temperatura de la primavera sevillana, con la impresionante —Mostra Económica que, iniciada en 1958, alcanza ya una total mayoría de edad, después de tomar, hace tres años, su merecido carácter de Feria Iberoamericana, como por su vinculación histórica y económica a tierras americanas le correspondía.

La Feria Iberoamericana de Muestras, con muchos miles de visitantes a su favor en anteriores ediciones, se dispone a tomar este año nuevos y amplios vuelos, aumentando de extensión considerablemente, incrementando el número de expositores, ampliando sugestivamente sus mercados, consiguiendo, en suma, una mayor importancia y categoría.

Como ya se ensayó el pasado año, el Certamen contará con dos especialidades de gran relieve que darán más carácter a la Muestra. Será «Feria de la Vid y del Olivo». Los dos preciosos frutos que constituyen la principal riqueza agrícola de Andalucía tendrán en la Mostra admirable representación.

Promete ser verdaderamente importante el muestrario vinícola a ofrecer ya que en el mismo expondrán sus productos los Consejos Reguladores de Jerez, Sanlúcar, Montilla, El Priorato, La Rioja, la Mancha y El Rebeiro.

Asimismo tendrá extraordinario realce la exhibición de productos procedentes del olivar. Aceitunas con una gran gama de aliños y rellenos; aceites; jabones; así como toda clase de maquinaria oleícola, se presentarán en una zona especial del recinto destinada a este fin.

Con la Feria Iberoamericana de Muestras, apoyada y complementada como hemos repetido ya con la Feria brillante de la diversión contínua, el casticismo y las grandes corridas de toros, Sevilla hace valer, una vez más, sus derechos de gran metrópoli del Sur español que se ofrece como punto estratégico para un comercio de insospechadas posibilidades para la importación y exportación con Hispanamérica, Portugal, Filipinas, y los Estados Unidos.

La última etapa del soltero

Bilbao.—El as ciclista José Bernárdez, ha contraído matrimonio con la señorita Gloria Uribe. Lo curioso es que, ante el matrimonio, decidió hacer su última etapa de soltero hasta la iglesia. Después hizo su primera etapa de casado, para después empezar el viaje de bodas normal

(Foto Europa Press)

Colaboradores de DIARIO-DIA

Olvidadizos, no, otra cosa

Por Francisco CASARES

No. Positivamente, no han olvidado. A simple vista, puede parecer que esos elementos que se han reunido en el torpe contubernio de Munich, perdieron la memoria. Es lógico pensar así, porque las diferencias que los separaron en otro tiempo, tenían el carácter y la apariencia de insalvables. ¿Hace falta recordar lo que fueron las Cortes en la República, lo que, en España, como aglutinante de las fuerzas de derechas, era la CEDA? ¿Cómo es posible que todo aquello se dé de lado y no cuente? La explicación es sencilla, aunque parezca inverosímil. Se trata, simplemente, de que los sentimientos rencorosos, la pasión invencible, las ambiciones subalternas, están por encima de lo que significaron unas posiciones y una ideología: Claro que la absurda, tremenda rectificación se realiza por unos cuantos, que nada representan, que no tienen a nadie detrás.

Hay que hacer un gran esfuerzo de imaginación para concebir que las riadas de sangre que sucedieron a las disputas parlamentarias de la República, resulten episodios insignificantes que no gravitan sobre la conciencia de los promotores del conciliábulo muniqués. Porque en la grotesca componenda de la ciudad germana había quienes no renunciaban a nada y realizaban su juego con la tranquilidad y el desenfado de aquél tiempo. Enemigos de la unidad espiritual de los españoles y del orden, de lo que hoy simboliza el movimiento y la ola del régimen, están, en definitiva, donde estuvieron. Pero hubo allí otros que, para llegar al abrazo vergonzoso, han tenido que abdicar de creencias que parecieron indestructibles y de convicciones que se presentaban como inexpugnables. Pocos hombres políticos llegaron a alcanzar una posición y un grado representativo tan definidos como los que, desde 1931 a 1936, dirigieron a las derechas españolas.

La primera elemental reacción conduce a pensar que todo se olvidó, que los protagonistas del ridículo conciliábulo han sufrido un ataque de amnesia. No es eso, ni mucho menos. ¿Cómo no van a recordar a los que fueron sus seguidores, sus adeptos y correligionarios? Lo que pasa es que no les importa. Un egoísmo ciego, increíble, viene a ser como una esponja que borra todo lo acaecido. Los asesinatos, las profanaciones, el terror, las checas, las torturas, los satánicos incendios de iglesias y conventos, la sumisión al comunismo ruso, son factores y circunstancias por lo que ha podido verse, de menos entidad que la frenética y desesperada apetencia de derribar un régimen que en su obra y en su política es la realización de los postulados y programas que esos hombres que todo lo posponen a sus designios ambiciosos y disparatados defendieron en otros momentos de la vida nacional.

Naturalmente, los primeros en darse cuenta del espectacular salto de sus actuales «amigos», adversarios de ayer, son los que, sin modificar para nada sus posiciones, han recibido a los del renunciamiento. Ellos saben lo que les interesa y juegan sus cartas. Cualquier tipo de promesas y de compromisos por su parte, es tan inestable y tan falso como todo lo que caracterizó a las gentes que rigieron la vida española durante el período republicano. Esto quiere decir que, en la componenda fraguada, que ha tenido una finalidad bien concreta —la de crear un ambiente y producir un efecto político en el exterior— los hubo que nada perdían frente a los que lo sacrificaban todo. ¿Es que nadie, con sano juicio, puede suponer que si las maniobras llegasen un día a triunfar, lo que se iba a instaurar en España sería un sistema de orden, de respeto y de derechos ciudadanos y de garantías de auténtica paz como el que, en otra etapa de la Historia de España, propugnaban y representaban los que han acudido a estrechar la mano de quienes entonces eran mandatarios de Moscú y lo siguen siendo actualmente?

Los que estorbasen en el viaje, serían arrojados por la borda. «El traidor no es menester...». Y en la «tenida» de Munich, está claro, sin lugar a dudas, quiénes han incurrido en traición. A su patria, a sus posiciones de antaño, a sus propias ideas. Y, fundamentalmente, a sus adeptos y camaradas de emplazamiento ideológico. No ha habido olvido, sencillamente porque los hechos son demasiado cercanos y notorios. Es absolutamente imposible que todo lo que en nuestro pueblo ha pasado, se dé por cancelado, como si no hubiera existido. No. El móvil es otro. Y mucho más recusable, desde luego. El español medio ha formado su juicio y ha emitido su dictamen. Las jornadas triunfales, apoteósicas de Franco en Valencia, con un sentido inconfundible, categóricamente plebiscitario, son la síntesis del pensamiento y la actitud unánimes de los españoles. Cada uno de ellos, sabe a qué atenerse y tiene a estas horas cabal idea de lo que ha significado el grotesco episodio en que hubo posiciones consecuentes y enrabietadas renuncias que solo han servido para que las conductas se aclaren y la historia prepare sus materiales para enjuiciar el día de mañana.

M.C.D.2022